

septembre  
2020



# Rapport d'activités des services 2019

Communauté d'Agglomération Bergeracoise



Domaine de la Tour « La Tour Est » CS 40012 24112 Bergerac Cedex

05 53 23 43 95

[www.la-cab.fr](http://www.la-cab.fr)

## Le mot du président



### 2019, une année riche en réalisations

#### Nous avons inauguré trois nouveaux lieux attendus par tous :

Quai Cyrano avec le nouvel Office de Tourisme Bergerac - Sud Dordogne, le bar à vins et la terrasse surplombant le Port et la Dordogne

La Véloroute Voie Verte V91 Voie Verte et ses 20 premiers kilomètres entre Tuilières et Bergerac

La nouvelle micro-crèche de Razac de Saussignac

#### Des chantiers se sont poursuivis :

La construction du Parc Aqualudique que nous avons rebaptisé depuis l'Aqualud

Le nouvel agencement de la crèche Pous en deux unités

#### Et d'autres ont démarré :

Le nouvel accueil de loisirs à Cours de Pile qui remplacera in fine celui de St Sauveur

Les bureaux administratifs de l'Office de Tourisme Bergerac - Sud Dordogne et la salle de dégustation à Quai Cyrano, côté place Cayla

La continuité de la Véloroute Voie Verte V91

Les services ont considérablement contribué à cette transformation du territoire et ce rapport d'activité en est la traduction manifeste. Je remercie également mes collègues élus qui ont grandement contribué à ce résultat.

Je retiendrai enfin de cette année 2019 la mise en place de la badgeuse dans nos services instaurant une certaine équité entre tous les agents de la collectivité et je m'en félicite.

Frédéric Delmarès,

## Sommaire

Développement Economique et  
Aménagement durable.....8 à 16

Développement social et  
planification urbaine.....17 à 27

Pôle Vie locale.....28 à 42

Infrastructures et  
Aménagements.....43 à 50

Ressources Humaines-Finances-  
Informatique, Marchés Publics,  
Environnement.....52 à 65

Délégation Générale du Grand  
Bergeracois.....67 à 79

## Le territoire

BERGERAC, BOSSET, BOUNIAGUES, COLOMBIER, COURS-DE-PILE, CREYSSE, CUNÈGES, FRAISSE, GAGEAC-ET-ROUILLAC, GARDONNE, GINESTET, LA FORCE, LAMONZIE-SAINT-MARTIN, LAMONZIE-MONTASTRUC, LE FLEIX, LEMBRAS, LUNAS, MESCOULES, MONBAZILLAC, MONESTIER, MONFAUCON, MOULEYDIER, POMPORT, PRIGONRIEUX, QUEYSSAC, RAZAC-DE-SAUSSIGNAC, RIBAGNAC, ROUFFIGNAC-DE-SIGOULÈS, SAINT-GEORGES-DE-BLANCANEIX, SAINT-GERMAIN-ET-MONS, SAINT-GÉRY, SAINT-LAURENT-DES-VIGNES, SAINT-NEXANS, SAINT-PIERRE-D'EYRAUD, SAINT-SAUVEUR-DE-BERGERAC, SAUSSIGNAC, SIGOULÈS, THÉNAC

La Communauté d'Agglomération Bergeracoise (CAB) est née le 1<sup>er</sup> janvier 2013 de la fusion de trois Communautés de Communes (CDC Dordogne-Eyraud-Lidoire, CDC Bergerac Pourpre et CDC des Trois Vallées du Bergeracois).

Au 1<sup>er</sup> janvier 2017, onze communes supplémentaires issues de la Communauté de Communes des coteaux de Sigoulès ont intégré la CAB. La CAB est un Établissement Public de Coopération Intercommunale (EPCI). Son fonctionnement est régi par le code général de collectivités territoriales. Au 1er janvier 2019, les communes de Sigoulès et Flaugeac ont fusionné, la commune nouvelle se nomme Sigoulès-et-Flaugeac.

## La CAB en chiffres

Surface de 586 km<sup>2</sup>

38 communes

14,65% de la population du département de la Dordogne



## LES 38 COMMUNES (CHIFFRES INSEE POPULATION TOTALE 01 JANVIER 2020)

### BERGERAC - 24100

contact@ville-bergerac.fr

05.53.74.66.66

Pop. : 25 657 hab.

Surf. : 5 610 ha.

### CUNEGES - 24240

cne.cuneges@neuf.fr

Tel. 05.53.58.46.00

Pop. : 295 hab.

Surf. : 598 ha.

### LAMONZIE MONTASTRUC - 24520

lamonzie.montastruc@wanadoo.fr

Tel. 05.53.23.22.34

Pop. : 722 hab.

Surf. : 2 066

### BOSSET - 24130

mairiebosset@wanadoo.fr

Tel. 05.53.80.13.70

Pop. : 221 hab.

Surf. : 1 450 ha.

### FRAISSE - 24130

mairie.fraisse@wanadoo.fr

Tel. 05.53.58.07.96

Pop. : 173 hab.

Surf. : 2 150 ha.

### LAMONZIE SAINT MARTIN - 24680

mairie.lamonziestmartin@wanadoo.fr

Tel. 05.53.24.07.15

Pop. : 2 567 hab.

Surf. : 2 064 ha.

### BOUNIAGUES - 24560

mairie-bouniagues@wanadoo.fr

Tel. 05.53.58.32.45

Pop. : 583 hab.

Surf. : 862 ha.

### GAGEAC-ROUILLAC - 24240

mairie.gageac.et.rouillac@wanadoo.fr

Tél : 05 53 27 92 83

Pop. : 432 hab.

Surf. : 1399 ha.

### LE FLEIX - 24130

mairieleflex@wanadoo.fr

Tel. 05.53.23.52.10

Pop. : 1 537 hab.

Surf. : 1 805 ha.

### COLOMBIER - 24560

mairie-colombier@wanadoo.fr

Tel. 05.53.58.32.42

Pop. : 269 hab.

Surf : 703 ha.

### GARDONNE - 24680

mairie.gardonne@wanadoo.fr

Tel. 05.53.23.50.70

Pop. : 1 617 hab.

Surf. : 836 ha.

### LEMBRAS - 24100

mairie.lembras@wanadoo.fr

Tel. 05.53.57.29.48

Pop. : 1 178 hab.

Surf. : 1 059 ha.

### COURS DE PILE - 24520

mairie.cours-de-pile@wanadoo.fr

Tel. 05.53.74.48.48

Pop. : 1 611 hab.

Surf. : 1 081 ha.

### GINESTET - 24130

mairie.ginestet@orange.fr

Tel. 05.53.57.32.08

Pop. : 743 hab.

Surf. : 1 306 ha.

### LUNAS - 24130

mairie.lunas@wanadoo.fr

Tel. 05.53.63.19.72

Pop. : 391 hab.

Surf. : 1 687 ha.

### CREYSSE - 24100

secretariat.general@mairie-de-creysse.fr

Tel. 05.53.74.45.00

Pop. : 1 772 hab.

Surf. : 1 102 ha.

### LA FORCE - 24130

mairie-de-la-force@wanadoo.fr

Tel. 05.53.58.01.24

Pop. : 2 798 hab.

Surf. : 1 560 ha.

### MESCOULES- 24240

mairie.mescoules@wanadoo.fr

Tél : 05 53 58 44 61

Pop. : 177 hab.

Surf. : 485 ha.



## LES 38 COMMUNES

### MONBAZILLAC - 24240

mairiemonbazillac@wanadoo.fr  
Tel. 05.53.58.30.32  
Pop. : 919 hab.  
Surf. : 1 958 ha.

### MONESTIER- 24240

monestier.mairie@wanadoo.fr  
Tél : 05 53 58 81 22  
Pop. : 394 hab.  
Surf. : 1 775 ha.

### MONFAUCON - 24130

commune.monfaucon@wanadoo.fr  
Tel. 05.53.24.64.83  
Pop. : 298 hab.  
Surf. : 2 474 ha.

### MOULEYDIER - 24520

mairie.mouleydier@orange.fr  
Tel. 05.53.22.22.00  
Pop. : 1 150 hab.  
Surf. : 849 ha.

### POMPORT- 24240

mairie.pomport@wanadoo.fr  
Tél : 05 53 58 42 15  
Pop. : 762 hab.  
Surf. : 1 955 ha.

### PRIGONRIEUX - 24130

mairie@ville-prigonrieux.fr  
Tel. 05.53.61.55.55  
Pop. : 4 235 hab.  
Surf. : 2 612 ha.

### QUEYSSAC - 24140

mairie.queyssac@wanadoo.fr  
Tel. 05.53.24.23.62  
Pop. : 480 hab.  
Surf. : 1 235 ha.

### RAZAC DE SAUSSIGNAC - 24240

mairie.razacdesaussignac@wanadoo.fr  
Tél : 05 53 27 92 64  
Pop. : 349 hab.  
Surf. : 1 280 ha.

### RIBAGNAC - 24240

mairie.ribagnac@orange.fr  
Tél : 05 53 27 92 64  
Pop. : 314 hab.  
Surf. : 1 280 ha.

### ROUFFIGNAC DE SIGOULES - 24240

mairie.rouffignacsigoules@gmail.com  
Tél : 05 53 27 92 64  
Pop. : 327 hab.  
Surf. : 1362 ha.

### SAINT GEORGES DE BLANCANEIX - 24130

mairie.stgeorgesdeblancaneix@orange.fr  
Tel. 05.53.58.07.95  
Pop. : 252 hab.  
Surf. : 1 362 ha.

### SAINT GERMAIN ET MONS - 24520

mairiedesaintgermainetmons@wanadoo.fr  
Tel. 05.53.23.20.53  
Pop. : 847 hab.  
Surf. : 1 413 ha.

### SAINT GERY – 24400

mairie.stgery24@wanadoo.fr  
Tel. 05.53.58.65.71  
Pop. : 238 hab.  
Surf. : 1 358 ha.

### SAINT LAURENT DES VIGNES - 24100

mairie.saintlaurent@wanadoo.fr  
Tel. 05.53.74.55.40  
Pop. : 899 hab.  
Surf. : 808 ha.

### SAINT NEXANS - 24520

mairie.saint-nexans@wanadoo.fr  
Tel. 05.53.24.33.52  
Pop. : 985 hab.  
Surf. : 1 238 ha.

### SAINT PIERRE D'EYRAUD - 24130

mairie.stpierre.eyraud@wanadoo.fr  
Tel. 05.53.27.90.31  
Pop. : 1 811 hab.  
Surf. : 2 616 ha.

### SAINT SAUVEUR DE BERGERAC - 24520

mairie.saintsauveurdebergerac@wanadoo.fr  
Tel. 05.53.74.55.77  
Pop. : 868 hab.  
Surf. : 931 ha.

### SAUSSIGNAC- 24240

saussignacmairie@wanadoo.fr  
Tel : 05.53.27.92.27  
Pop. : 441 hab.  
Surf. : 987 ha.

### SIGOULES-ET-FLAUGEAC - 24240

s.general@sigoules-et-flaugeac.fr  
Tél : 05.53.58.40.42  
Pop. : 1461 hab.  
Surf. : 1 086 ha.

### THENAC - 24240

thenac.mairie@wanadoo.fr  
Tel : 05.53.58.43.63  
Pop. : 458 hab.  
Surf. : 2 034 ha.

# LES ÉLUS

## LE PRÉSIDENT

Le président est élu par les conseillers communautaires, à la majorité absolue et à bulletin secret. Il préside le conseil et le bureau communautaire, il est responsable de l'administration et incarne l'exécutif de la CAB. Il prépare et exécute le budget et les décisions votées. Il peut déléguer ses fonctions à des élus et à des fonctionnaires.

La CAB est un Etablissement Public de Coopération Intercommunal (EPCI) dont le fonctionnement est régit par le code général de collectivités territoriales. Cette fusion a donné lieu à un nouvel exécutif en janvier 2017. Il est composé comme suit :

## 1. LE BUREAU COMMUNAUTAIRE

**Composition : Président -15 vice-présidents -12 conseillers délégués.**

Le bureau examine les propositions issues des commissions de travail, gère les activités de la CAB et prépare les Conseils communautaires. Il reçoit délégation du conseil communautaire.

### Le président

**Frédéric Delmarès**

### Les vice-présidents

**Daniel Garrigue**, 1er Vice-Président, chargé de l'économie et de l'emploi / **Jean-Jacques Chapellet** / 2e Vice-Président, chargé des finances / **Jean-Paul Rochoir**, 3e Vice-Président, chargé du personnel et de la mutualisation / **Adib Benfeddoul**, 4e Vice-Président, chargé de la santé / Présidence CLECT / **Christophe Gauthier**, 5e vice-président, chargé des travaux / **Laurence Rouan**, 6e vice-présidente, chargée de la culture et de la communication / **Jean-Michel Bournazel**, 7e vice-président, chargé du tourisme / **Daniel Rabat**, 8e vice-président, chargé des grands projets et de la politique contractuelle / **Christian Bordeneuve**, 9e vice-président, chargé de l'urbanisme / **Claude Carpe**, 10e vice-président, chargé des déplacements / mobilité / **Fabien Ruet**, 11e vice-président, chargé de la politique de la ville / habitat / **Jacqueline Vandenabeelle**, 12e vice-présidente, chargée de l'enfance / **Alain Castang**, 13e vice-président, chargé du numérique / haut débit / SIG / **Roland Fray**, 14e vice-président, chargé du développement durable / **Sébastien Bourdin**, 15e vice-président, chargé de l'économat

### Les conseillers délégués

**Christiane Delpou**, conseillère déléguée à l'animation du territoire / **Christophe Mamont**, conseiller délégué chargé des économies d'énergie / **Alain Monteil**, conseiller délégué au fauchage / **Alain Plazzi**, conseiller délégué à la voirie / **Pascal Delteil**, conseiller délégué à la jeunesse / **Michel Séjourné** conseiller délégué aux bâtiments / **René Visentini**, conseiller délégué à l'agriculture / **Rhizlane Robin-El-Greni**, conseillère déléguée à l'emploi / **Roger Lapouge**, conseiller délégué aux projets Voie Verte et déplacement de l'OT / **Olivier Dupuy**, conseiller délégué aux PME / **Alain Céréa**, conseiller délégué à la transition énergétique, à la gestion des déchets et leur prospective / **Alain Banquet**, conseiller délégué à la Lecture Publique et à l'Ecole de Musique

## 2. LA CONFÉRENCE DES MAIRES

Elle regroupe les maires des 38 communes et a un rôle consultatif. C'est une instance de concertation, un espace de débats, de propositions et d'initiatives qui se réunit tous les deux mois. En 2018, 6 conférences ont été organisées .

### 3. LE CONSEIL COMMUNAUTAIRE : 72 personnes

#### Composition

Président - 15 vice-présidents - 12 conseillers délégués - 44 conseillers communautaires

#### Les conseillers communautaires

**Didier Gouze**, conseiller CAB, Bosset, **Patrick Consoli**, conseiller CAB, Sigoulès, **Georges Bassi**, conseiller CAB, Bouniagues, **Arnaud Delair**, conseiller CAB, Monfaucon, **Jean-François Jeante**, conseiller CAB, Saint-Nexans, **Jean-Pierre Faure**, conseiller CAB, St-Pierre-d'Eyraud, **Alain Bordier**, conseiller CAB, Lunas, **Marcel Rondonnier**, conseiller CAB, Ribagnac, **Marie-Agnès Brouilleaud**, conseillère CAB, Monestier **Philippe Puyponchet**, conseiller CAB, Gageac-Rouillac, **André Bonhomme**, conseiller CAB, Cunèges **Francis Papatanasios**, conseiller CAB, Queyssac, **Didier Capuron**, conseiller CAB, Cours-de-Pile, **Michel Terreaux**, conseiller CAB, Lembras, **Thierry Auroy-Peytou**, conseiller CAB, Lamonzie-Saint-Martin, **Yan-nick Souvêtre**, conseiller CAB, Lamonzie-Saint-Martin, **Armand Zaccharon**, conseiller CAB, La Force, **Alain Chanut**, conseiller CAB, adjoint la Force, **Nathalie Trapy**, conseillère CAB, adjointe Prigonrieux, **Lionel Filet**, conseiller CAB, Le Fleix,, **Jean-Paul Jammes**, conseiller CAB, Pomport, **Jean-Claude Portolan**, conseiller CAB, St-Laurent-des-Vignes, **Jean-Pierre Peyrebrune**, conseiller CAB, Monbazillac **Francis Blondin**, conseiller CAB, Saint-Georges de Blancaneix, **Marc Léturgie**, conseiller CAB, adjoint Bergerac, **Marie-Claude Andrieux-Courbin**, conseillère CAB, adjointe Bergerac, **Marie-Lise Potron**, conseillère CAB, adjointe Bergerac, **Martine Roset**, conseillère CAB, adjointe Bergerac, **Jonathan Prioleaud**, conseiller CAB, adjoint Bergerac, **Nelly Rodriguez**, conseillère CAB, adjointe Bergerac, **Jean-Charles Gauthier**, conseiller CAB, adjoint Bergerac, **Gaëlle Blanc**, conseillère CAB, conseillère Bergerac, **Marie Scotti**, conseillère CAB, conseillère Bergerac, **Farida Mouhoubi**, conseillère CAB, conseillère Bergerac, **Anne Soquet**, conseillère CAB, conseillère Bergerac, **Liliane Brandely**, conseillère CAB, conseillère Bergerac, **Michel Bosviel**, conseiller CAB, conseiller Bergerac, **Gilbert Blanc** conseiller CAB, conseiller Bergerac, **Denise Miguel**, conseillère CAB, conseillère Bergerac, **Francis Delteil**, conseiller CAB, conseiller Bergerac, **Dominique Rousseau**, conseiller CAB, conseiller Bergerac, **Cédric Zapera**, conseiller CAB, conseiller Bergerac, **Cécile Labarthe**, conseillère CAB, conseillère Bergerac, **Sylvie Chancogne**, conseillère CAB, conseillère Bergerac, **Paul Gallon**, conseiller CAB, conseiller Bergerac





## LA LETTRE ECO DE LA COMMUNAUTE D'AGGLOMERATION BERGERACOISE



# Développement Economique Aménagement durable

Direction Philippe Perrin

Programme Excellence Alimentaire

Cadet (Les contrats aquitains de développement de  
l'emploi dans les territoires)

SMAD ( Syndicat Mixte Air Dordogne )

Maison de l'Emploi

Syndicat Mixte Périgord Numérique



## DÉVELOPPEMENT ÉCONOMIQUE & AMÉNAGEMENT DURABLE

# ACCUEIL ET AIDES DES ENTREPRISES

### LES OPERATIONS STRUCTURANTES

#### L'accueil d'entreprises sur les Zones d'Activités Economiques

Deux ventes de terrain sur la ZAE de Lanxade à Prignonieux (SARL LAVERGNE-VACHER et ROLLIN)

Une vente sur la ZAE des Sardines (Pierres et passions)

Une vente sur la ZAE de Cablanc (ambulances réunies)

Deux ventes sur la ZAE de Bouniagues (Albert Automobiles et Tom moto Sport)

Une vente sur la ZAE Paul Loubradou (VSB Industrie).

4 installations sur le site de l'ESCAT (Ateliers des maraîchers, Brasserie la Nové, Tiny Panch House, SD Rowing)

#### L'accompagnement des entreprises par la CAB

21 entreprises aidées par la CAB

Total des investissements : 15 448 755€ HT

Créations nettes d'emplois : 14 emplois

Un total de subventions versées de 154 309€

### STRUCTURES CONCERNÉES

Entreprises industrielles, commerciales et artisanales.

### CHIFFRES

101 contacts

7 ventes de terrains

21 entreprises aidées



Eurovia / Lionel Vacher

Site de l'Escat à Bergerac.

## DÉVELOPPEMENT ÉCONOMIQUE & AMÉNAGEMENT DURABLE

# MARKETING TERRITORIAL

### LES OPERATIONS STRUCTURANTES

A proximité de Bordeaux, le territoire bergeracois a pour ambition d'être mieux reconnu et identifié dans le domaine économique. Il bénéficie d'atouts incontournables tels qu'un réseau d'entreprises industrielles et innovantes, des fonciers disponibles dédiés à l'activité économique, d'une charge foncière attractive. Cependant, ce territoire est peu connu en terme économique. L'image associée généralement à Bergerac est celle du tourisme, du vignoble et du personnage de Cyrano.

De plus, l'attractivité du territoire intercommunal repose sur l'attractivité de la ville centre « Bergerac ». C'est pourquoi, tout ce qui contribuera à sa valorisation en fera une locomotive économique du Bergeracois. Par conséquent, Bergerac, ville centre de cet ensemble territorial, doit donc regagner en dynamisme pour rendre le territoire attractif pour les professionnels, cadres actifs, les familles et les entreprises.

Un schéma de développement économique et d'implantation d'entreprises a été réalisé sur le territoire du Pays fixant les orientations stratégiques prioritaires du territoire et parmi celles-ci la nécessité de mener un plan d'actions de marketing territorial. La Communauté d'Agglomération Bergeracoise a donc souhaité mettre en place une stratégie de Marketing Territorial et créer une véritable marque de territoire.

#### La mise en place du Marketing Territorial avait pour but d'atteindre 4 objectifs

- Valoriser et communiquer (faire savoir les atouts du territoire et les succès de ses entreprises)
- Construire et développer une image économique attractive
- Mettre en avant les entreprises du territoire
- Devenir une destination de vie.

### STRUCTURES CONCERNÉES

Ville de Bergerac ;  
État ;  
Conseil Départemental de la Dordogne ;  
Conseil Régional de Nouvelle Aquitaine ;  
Union Européenne.



## DÉVELOPPEMENT ÉCONOMIQUE & AMÉNAGEMENT DURABLE

# MARKETING TERRITORIAL (SUITE )

### Actions menées

La CAB a lancé un plan d'actions de marketing territorial centré sur le développement économique du bergera-cois et notamment sur l'attractivité du centre-ville de Bergerac.

Un **diagnostic global d'attractivité et de stratégie marketing** a été réalisé afin de créer un portrait identitaire du territoire et de définir une stratégie de marketing économique "différenciante" et porteuse de valeurs tant pour le territoire que pour le centre-ville de Bergerac.

Ce diagnostic a été réalisé à l'aide d'un atelier de travail collaboratif animé par le cabinet d'étude Bastille. Cette rencontre a réuni plusieurs acteurs économiques du territoire (industriels, commerçants, services...) dans le but d'établir un diagnostic au plus proche de la réalité.

### Le diagnostic

- Un territoire profondément rural et attaché à ses racines, aux paysages structurés par les vignes et la Dordogne, à la qualité de vie indéniable, engagé pour préserver son patrimoine (culturel, naturel, bâti), dont l'économie n'a pas réellement de grande filière forte en dehors de l'agriculture / agro-alimentaire, mais qui présente néanmoins de très belles pépites, témoignages d'une vraie capacité d'innovation
- Un territoire à un tournant de son développement avec de belles opportunités représentées par les grands projets urbains et ceux liés au projet alimentaire de territoire
- Toutefois absence de projet de très grande ampleur qui donnerait une orientation forte
- Un territoire accueillant, attaché aux plaisirs simples de la vie, aux bons produits (vins, produits de la terre)
- Un territoire accueillant, attaché aux plaisirs simples de la vie, aux bons produits (vins, produits de la terre)
- Un territoire à la fois enclavé et totalement ouvert sur le monde
- Un territoire qui bénéficie paradoxalement d'une grande notoriété via Cyrano tout en étant en déficit d'image propre, avec un gros capital-image positif en jouant l'articulation avec le Périgord
- Un centre-ville en difficulté mais avec un beau potentiel à révéler à condition de l'inscrire dans une stratégie d'ensemble pour le faire redécouvrir aux habitants
- Un marketing/ promotion totalement à construire
- Des moyens d'action publique limités
- Une faible culture de l'action collective mais une volonté de le développer

Une **charte graphique** a été développée afin de créer une marque de territoire économique et une identité visuelle permettant de promouvoir le territoire de manière homogène pour tous les partenaires sur tous les supports de communication économique.





## DÉVELOPPEMENT ÉCONOMIQUE & AMÉNAGEMENT DURABLE

### MARKETING TERRITORIAL (SUITE )

La marque « BERGERAC, Le panache du Périgord » a ainsi été créée. La base line fait référence aux valeurs de l'esprit de Cyrano.

Cette marque permet de créer du lien entre les acteurs privés et publics du territoire, de les fédérer autour d'un projet commun celui de faire connaître notre territoire et de promouvoir notre attractivité.

Un **plan d'actions partagé d'attractivité** a été élaboré. La stratégie marketing définie suite au diagnostic a été déclinée via un plan d'actions précis phasé et priorisé, décliné aux échelles du territoire bergeracois et du centre-ville de Bergerac, comportant différents supports de communication. Ce plan d'action s'articule autour de 3 grandes actions :

Se doter d'un kit de communication de base

Développer un dispositif ambassadeurs

Proposer un évènement de lancement de marque.





## DÉVELOPPEMENT ÉCONOMIQUE & AMÉNAGEMENT DURABLE

# GESTION PRÉVISIONNELLE DES EMPLOIS ET DES COMPÉTENCES TERRITORIALES

La Communauté d'Agglomération Bergeracoise a répondu en 2019 à l'appel à projet lancé par la Région relatif à la Gestion Prévisionnelle des Emplois et des Compétences Territoriales (GPECT).

En répondant à cet appel à projet la CAB a affirmé son souhait de faire de l'employabilité un des axes importants de sa politique de développement économique. Plusieurs expériences dans ce domaine ont déjà été menées mais il semble nécessaire d'inscrire la démarche dans la durée.

Dans un premier temps, cette coopération doit permettre de répondre aux besoins de recrutement à court terme pour mobiliser les entreprises et les autres acteurs afin de lancer, dans un deuxième temps, une réflexion sur le moyen terme.

Pour que cette dynamique entre les acteurs politiques, économiques, de la formation, de l'insertion et de l'emploi puisse se mettre en place et perdurer les objectifs suivants seront poursuivis :

Dynamiser l'économie locale dans une logique de collaboration partenariale ;

Construire un outil contribuant à renforcer l'attractivité du territoire et des entreprises

Répondre aux besoins des entreprises pour les rendre plus compétitives et performantes ;

La sécurisation des parcours professionnels.

### STRUCTURES CONCERNÉES

Communauté de Communes des Bastides Dordogne Périgord

Communauté de Communes de Portes Sud Périgord

Communauté de Communes de Montaigne Montavel et Gurçon

Pôle Emploi

Mission locale

Conseil Régional Nouvelle Aquitaine

Ville de Bergerac



## DÉVELOPPEMENT ÉCONOMIQUE & AMÉNAGEMENT DURABLE

# GESTION PRÉVISIONNELLE DES EMPLOIS ET DES COMPÉTENCES TERRITORIALES

Les secteurs d'activité ciblés seront prioritairement :

L'agriculture ;

Le Secteur du Social et Médico-Social ;

Le secteur de l'Industrie et des activités de transformation ;

Tous les secteurs d'activité pour les TPE.

### Actions menées :

Signature d'une convention de coopération avec Pôle Emploi en décembre 2019 pour :

aider les entreprises à se développer en anticipant le plus possible leurs besoins,

donner plus de visibilité aux offres d'emplois locales, simplifier le développement d'applications numériques

au plus près des besoins des territoires,

contribuer à l'amélioration de l'attractivité d'un territoire,

améliorer l'accompagnement des demandeurs d'emploi.

Participation financière à la plateforme de mobilité MUST de 20.000€ en novembre 2019 pour l'année 2020.

L'AFAC 24, association d'insertion, a mis en place depuis 2017 une plateforme MUST de mobilité à destination des publics fragiles. Depuis Septembre 2019, cette plateforme est initiée sur Bergerac et va s'orienter sur le désenclavement des quartiers politiques de la ville en partenariat avec la Préfecture et Pôle Emploi.

**Elle a pour but d'être un guichet unique pour accompagner à la mobilité de tous les publics.**

### Contenu de l'action

Mise en place d'une plateforme téléphonique et numérique d'information qui recense et analyse les différentes offres et initiatives locales en matière de déplacements  
Création d'un espace de conseil en mobilité : analyse et recherche de solutions (ex : absence de permis, stage)

- Proposition de services complémentaires avec les offres déjà disponibles : location sociale de voiture hybride, scooters ;

- Mise en place d'actions de mécanique délocalisées : transmettre des gestes techniques et de sécurité, sensibiliser au recyclage des déchets mécaniques.

Organisation de la semaine de l'industrie pour promouvoir les métiers de l'industrie.

Création d'un dispositif contre les discriminations dans le cadre d'un plan d'actions engagé par la Communauté d'Agglomération.

### Objectifs de l'action

Favoriser le développement des entreprises,  
Anticiper sur besoins de main d'œuvre générés par cette croissance,  
Valoriser le potentiel humain du territoire,  
Faciliter l'embauche de tous les publics demandeurs d'emploi.

### Modalités de l'action

La sécurisation des parcours professionnels,  
Développer les offres de formation correspondant aux besoins,  
Entretiens individuels,  
Organisations de rencontres employeurs.

## DÉVELOPPEMENT ÉCONOMIQUE & AMÉNAGEMENT DURABLE

# PROGRAMME D'EXCELLENCE ALIMENTAIRE

Les autorités de santé autant que le bon sens nous invitent à manger mieux. Répondre à ce pari exige d'abord d'éduquer nos enfants au goût, par exemple en proposant dans les cantines scolaires des produits sains et locaux.

La loi EGalim impose précisément 20 % de produits bio et 50 % de produits durables sous signe d'origine et de qualité dans la restauration collective au 1er janvier 2022 au titre de la Loi n°2018-938 du 30 octobre 2018 pour l'équilibre des relations commerciales dans le secteur agricole et alimentaire et une alimentation saine, durable et accessible à tous. Dans un pays réputé pour sa gastronomie comme le Bergeracois, cette obligation n'est pas à proprement parler un problème mais plutôt l'opportunité de réorganiser le marché de la restauration collective et d'offrir des débouchés aux producteurs locaux. Les maires souhaitent approvisionner les cantines en légumes bio et locaux pour satisfaire une demande croissante.

L'objectif est de créer un écosystème agro-économique profitable à toute la vallée qui contribue à son désenclavement. Il est aussi important de changer les pratiques agricoles, en particulier sur les parcelles riveraines, de façon à préserver la qualité de l'eau.

Le projet de l'Escat a pour objectif d'offrir des solutions aux producteurs n'ayant pas d'unité propre de transformation sur leurs exploitations (légumerie, conserverie, atelier de découpe dédié). La légumerie sera le soutien à l'organisation de la filière de production : le maillon manquant entre les agriculteurs, la restauration collective et les secteurs à forte demande en bio. C'est le chaînon indispensable pour permettre le développement et la structuration de filières agricoles locales et favoriser l'utilisation de légumes frais en restauration scolaire.

### STRUCTURES CONCERNÉES

- Communauté d'Agglomération Bergeracoise
- Pays' en Graines
- Agrobio Périgord
- Chambre d'agriculture 24
- Manger Bio Périgord
- L'Etat
- Conseil Départemental de la Dordogne
- Conseil Régional de Nouvelle Aquitaine
- Agence de l'eau Adour-Garonne



## DÉVELOPPEMENT ÉCONOMIQUE & AMÉNAGEMENT DURABLE

# PROGRAMME D'EXCELLENCE ALIMENTAIRE

Ce projet regroupe 3 axes forts : **l'environnement, le développement économique local et l'éducation au goût.**

### ACTIONS MENÉES

#### Le Programme d'Excellence Alimentaire

Réalisation des travaux d'irrigation de la ferme des Nébouts

Signature d'une convention de mise à disposition du lot de terrain restant avec la Ferme du Bourdil

Suivi des agriculteurs sur l'espace test

Signature d'un bail environnemental avec l'association Question de Culture

Élaboration avec les porteurs de projet d'une charte d'utilisation du site et d'un règlement intérieur

Signature d'un prêt à usage foncier du terrain de Gardonne avec le Ferme du Bourdil

Création de lien avec les agriculteurs du territoire de la CAB

Diagnostic d'exploitation avec la chambre d'Agriculture

Questionnaire auprès de la restauration collective

Échanges avec plusieurs partenaires intéressés par le projet.

Présentation du projet au forum agriculture et territoire à Sigoulès le 15/06/19

Convention de partenariat avec l'association Manger bio pour et l'association Ecti pour soutenir le développement commercial du projet.

Lancement du marché pour le choix du maître d'œuvre pour la construction des différentes unités de la légumerie le 12 septembre 2019

- 4 articles de presses
- 4 articles Facebook
- 3 présentations Power Point
- Présentation de l'ensemble du projet sur le site internet de la CAB
- Réalisation d'un document de présentation du projet avec le soutien de Dordogne 2050
- Interview du Président de la CAB, d'un producteur, d'un pêcheur, de la coordinatrice du projet.

### La reconversion du site de l'ESCAT

Installation de la société « L'Atelier des maraîchers » (signature d'un bail dérogatoire le 1 mars 2019) bâtiment 5.

Installation de la société « La Nové » (signature d'un bail dérogatoire le 15 octobre 2019) bâtiment 5.

Désignation du bâtiment 39 pour la construction de la plateforme de stockage et massification ; légumerie et atelier de valorisation du poisson.

Rédaction du cahier des charges pour la plateforme et laboratoire de transformation légumes et poissons en collaboration avec l'AMO (SEMIPER) et un consultant agroalimentaire, choix du matériel et dimensionnement des outils de transformation

### FAITS MARQUANTS

Lancement du projet le 02/04/19 à Prignonrieux



Rédaction d'une fiche action dans le cadre du Contrat de transition écologique et signature le 20/12/19

Présentation du projet à l'AG de l'association pour La promotion du poisson d'eau douce à Limoges le 03/10/19

Visite de la ferme des Nébouts : délégation de Montauban le 18/04/19 ; Liste Place Publique (élections Européennes) le 17/05/19 ; DGS de la Région Nouvelle Aquitaine le 15/07/19

Délégation de la Communauté de Communes du Mellois le 02/10/19





# Développement social Planification urbaine

Direction Bertrand Razat

Politique de la ville et Habitat

Urbanisme

Gens du voyage

Santé

## DEVELOPPEMENT SOCIAL ET PLANNIFICATION URBAINE

### POLITIQUE DE LA VILLE

#### SIGNATURE DE L'AVENANT AU CONTRAT DE VILLE

Le gouvernement a décidé de prolonger de deux ans la durée du contrat de ville portant ainsi son achèvement de 2020 à 2022. L'allongement de la durée s'est accompagné d'un avenant visant à accentuer un certain nombre d'actions. Dans ce document, outre ces objectifs initiaux, la CAB et ses partenaires s'engagent :

**Communiquer** sur le travail effectué par les partenaires,

**Accompagner** et former les acteurs de terrain,

**Valoriser** des actions portées par les porteurs de projets et les signataires,

**Élaborer** des indicateurs complémentaires,

**Animer** le réseau des partenaires et signataires,

**Conventionner** et/ou s'engager de façon pluriannuelle à soutenir des structures,

**Accroître** le soutien aux projets économiques efficaces et les inciter à s'inscrire dans le temps.

#### ACTIONS MENÉES

Un temps du 1<sup>er</sup> semestre a été consacré à l'évaluation du Contrat de Ville, avec notamment l'analyse qualitative des projets réalisés l'année antérieure. Cette analyse basée sur les rapports d'activité établis par les porteurs de projet, permet une lecture fine et critique de l'évolution globale du Contrat de Ville. Cette séquence a également fait l'objet de nombreuses rencontres avec les partenaires pour échanger et établir les axes d'évolution à porter pour la session suivante.

Lors du bilan mi-contrat, les opérateurs locaux ont souhaité bénéficier de formations. La CAB a fait appel à la Ligue de l'Enseignement pour l'organisation de 3 modules : comptabilité associative le 26 juin, réglementation sur les manifestations publiques et élaboration de demandes de subventions le 4 septembre.

L'année 2019 a également demandé une présence forte aux côtés des Conseils citoyens dans le cadre de leur structuration ou de la gestion du FPH, et un travail administratif important pour le suivi du dossier FEDER concernant la salle multiactivités de l'école Cyrano dans le cadre de la Stratégie Urbaine Intégrée.

Enfin, tout au long de l'année, des ateliers préjugix (lutte contre les préjugés) se sont déroulés (centres sociaux de Bergerac, lycée le Cluzeau, BIJ, secours populaire...) pour la participation à l'élaboration de la

version 400 mg qui contient une note conçue par les habitants des quartiers prioritaires.

#### Projets innovants s'inscrivant dans les objectifs du Contrat de Ville

- « *Chacun son métier, chacun ses compétences* » projet porté par la Maison de l'Emploi,
- « *Quartiers en scène* », par le Théâtre de La Gargouille,
- Action « Vignes et Insertion », par l'association BASE.

#### Projets financés par le biais du FPH

- Aide matérielle pour « De l'immigré marocain au citoyen français », exposition réalisée et portée par un collectif de jeunes
- Projet de formation du personnel et parents à La Calendreta Bel Soleil
- Aide d'équipement pour Les Cadets de la sécurité civile du Collège Eugène le Roy
- Bergerac Fight-club pour l'organisation du 1<sup>er</sup> gala de Boxe
- Aide au lancement du Vélo Transports à Bergerac
- Association AMAL sur un temps de rencontres entre quartiers pour l'achat de petit matériel.

#### STRUCTURES CONCERNÉES

#### Les porteurs de projets dont les actions se situent en quartiers prioritaires de Bergerac

Centre-ville, rive gauche et quartier nord de la commune ce qui représente un potentiel de 5 563 habitants auxquels s'ajoute le public hors QPV (commune, CAB, Département, Région).

*Réunion de travail des acteurs de la Politique de la Ville, le 12 octobre 2019 à la CAB*



## DEVELOPPEMENT SOCIAL ET PLANIFICATION URBAINE

## POLITIQUE DE LA VILLE

## FAITS MARQUANTS

**Janvier** : Approbation par le Conseil Communautaire de l'évaluation mi-parcours du Contrat de Ville.

**Septembre** : Signature de l'avenant au contrat de ville appelé « protocole d'engagements renforcés et réciproques ».

Réalisation de 4 numéros de « *Vie de Quartiers* », support d'information édité à 600 exemplaires à destination du grand public, des associations et des habitants des quartiers prioritaires.

Cette lettre, réalisée par le service, valorise l'action conduite par tous les partenaires (au titre de la politique de la Ville), créé du lien et donne du sens collectif aux actions développées.

## EN CHIFFRES

**152 807 € de fonds européens FEDER** dédiés à la construction de l'espace coworking porté par la WAB.

**60 000 € de subventions CAB** dans le cadre de l'appel à projets annuel dont 1 000 € pour le Fonds de Participation des Habitants + 16 775 € d'autofinancement pour les 3 projets portés par la CAB.

**322 250 € de subventions versées** par l'ensemble des partenaires du Contrat de Ville (**54 projets instruits et accompagnés** par nos services puis soutenus financièrement par les signataires du contrat de ville - dont 29 projets subventionnés par la CAB portés par 26 structures bénéficiaires + 3 projets portés directement par les services de la CAB).

**Plus de 900 consultations** de la page politique de la ville du site internet de la CAB.

**Chaque trimestre** : « Vie de quartiers » est relayé par plus de 100 mails et partagé par nos partenaires sur les réseaux sociaux pour être vus plus



Contrat de Ville 2015 - 2022

La CAB présente : **VIE DE QUARTIERS**  
le bulletin qui parle de vous

**Numéro spécial COVID 19 ;  
pendant et après confinement.**

*En temps de crise, structures et personnes se révèlent par leur capacité à réagir et à soutenir la personne, individuellement ou collectivement. Petit tour d'horizon...*

La crise COVID-19 que nous traversons, est inédite tant sur le plan de la sécurité sanitaire que par l'impact économique et social sur tous, en particulier les habitants des quartiers prioritaires.



Aussi, dans le cadre de cette lettre d'information dédiée, il est opportun et surtout UTILE de vous communiquer l'ensemble des informations et des aides proposées par les différents partenaires (État, ARS, Collectivités, associations...), mais également de montrer la solidarité impulsée dans les quartiers, pour les quartiers et au-delà.

Il s'agit, bien entendu, d'aides à caractère humain et de santé publique, mais aussi de mesures économiques pour le maintien de l'emploi.

De même, de nombreux soutiens sont proposés par les associations pour faire lien entre les gens, la prise en compte de l'individu étant l'enjeu majeur dans nos quartiers.

Enfin, en ces temps difficiles, une vigilance toute particulière est portée à la lutte contre les discriminations de tous genres, l'isolement des personnes et familles, ou encore, contre tous types de violence.

**Aujourd'hui, une évidence s'impose à nous tous : la réponse à cette crise ne peut être que solidaire et collective, y compris et surtout dans nos QPV.**



Ne pas jeter sur la voie publique



**Dans ce numéro :**

Faites valoir vos droits culturels!	2
Théâtre de la Gargouille... Un spectacle vivant malgré tout.	3
La Région en actions !	4
Show must go on... les dates de vos spectacles reportés pour raison sanitaire	6
Artistes, intermittents, associatifs, des aides existent...	6
Prendre soin des plus fragiles	7
UMB : Le plaisir de partager la musique auprès de tous !	12
Programme formation "sentinelles"	14
Risques suicidaires : repérer et alerter	15
Confection de masques en tissu	15
Plus de 300 kits créatifs distribués aux enfants de Bergerac par les Conseils Citoyens	16
Vous avez une idée ? Les Conseils Citoyens de Bergerac vous donnent un coup de pouce pour la concrétiser !	16
Le coronavirus expliqué aux enfants	18
Action logement se mobilise pour vous	18
L'Adie s'engage et soutient les entrepreneurs	19
L'ADIL 24 - Association Départementale d'Information sur le Logement... reste à votre écoute	20

**QUARTIERS**  
engageons  
le changement

Comment  
ça marche ?



## DÉVELOPPEMENT SOCIAL ET PLANIFICATION URBAINE

# URBANISME

**Pour une gestion cohérente de l'aménagement du territoire, le Service Urbanisme est composé d'une équipe de 8 agents qui assure deux missions principales**

- L'instruction du droit des sols
- La planification sur les 38 communes de la CAB.

### ACTIONS MENÉES

#### 1 - DROIT DES SOLS

Ce service est ouvert au public tous les jours de la semaine du lundi au vendredi de 8 h 30 à 12 h 30 et de 13 h 30 à 17 h 30. En moyenne, ce sont 10 à 15 personnes qui sont reçues chaque jour et pas moins de 40 appels pour des renseignements sur le droit de l'urbanisme.

#### Les missions au quotidien

**Assurer l'instruction des demandes** d'autorisations d'urbanisme (permis d'aménager, permis de construire, permis de démolir, certificats d'urbanisme, déclarations préalables).

Conseiller les particuliers, constructeurs, agents immobiliers, architectes, géomètres sur des questions sur l'urbanisme ou sur les autorisations d'urbanisme.

Conseiller les maires sur les choix à opérer dans l'urbanisation et les assister dans leurs décisions d'urbanisme (refus ou accord).

Aider au traitement du pré-contentieux de l'urbanisme auprès des mairies.

#### 2 - DECLARATIONS D'INTENTION D'ALIENER (DIA)

La CAB exerce le droit de préemption simple des zones U et AU sur les documents d'urbanisme. Elle assure l'instruction des DIA dans le cadre des ventes. Comme pour des permis de construire, ces DIA sont déposées en mairie.

A la demande des maires, elle peut subdéléguer ce droit de préemption.

#### 3 - PLANIFICATION

##### Les missions au quotidien

Accueillir le public et les maires sur les possibilités de construction.

Élaborer, modifier et réviser les documents d'urbanisme.

Traiter le pré-contentieux des documents d'urbanisme.

#### 4 - L'AVAP SUR LA COMMUNE DE BERGERAC

L'AVAP (aire de mise en valeur de l'architecture et du patrimoine) a été approuvée sur la ville de Bergerac en remplacement de la ZPPAUP. C'est un outil de protection du patrimoine architectural ancien ou contemporain, du patrimoine naturel qui intègre un volet environnemental adapté à la protection du patrimoine bâti.

Les dossiers les plus sensibles sont abordés dans le cadre de la Commission Locale des Sites Patrimoniaux Remarquables (CLSPR).

#### 5 – PERMANENCES POINT INFO ENERGIE

Un conseiller point info Energie du CAUE Dordogne reçoit le public une fois par mois le vendredi de 9 heures à 12 heures à la CAB pour des conseils et aides en matière d'économie d'énergie dans les logements.

## DÉVELOPPEMENT SOCIAL ET PLANIFICATION URBAINE

# URBANISME

**DDOSSIERS DEPOSES en 2019 :**

**2412 Certificats d'Urbanisme**

**1217 Déclarations préalables**

652 Permis de Construire

**37 Permis de Démolir**

**17 Permis d'Aménager/Lotissement**

**1267 Déclarations d'Intention d'Alié-  
ner**

Soit **5 602 Dossiers traités ; soit + 19,24 % par rapport à 2018.**

**Rappel des années précédentes (de 2013 à 2019)**

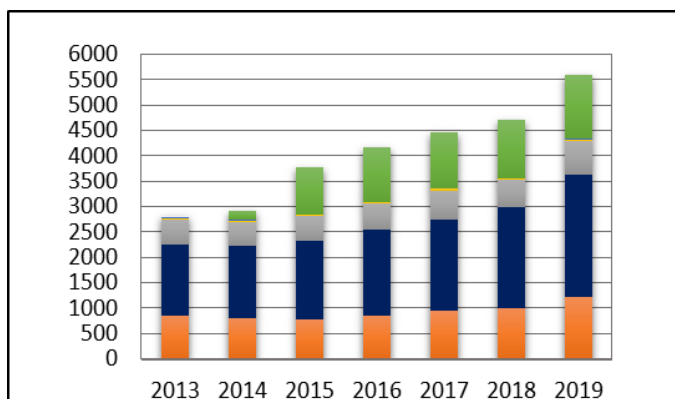

### STRUCTURES CONCERNÉES

Service Instructeur

Service Planification

### FAITS MARQUANTS

Finalisation de la procédure d'élaboration du PLUI des 38 communes

Concertation avec le public

Arrêt du projet

Organisation de l'enquête publique

Préparation du dossier pour l'approbation





## DEVELOPPEMENT SOCIAL ET PLANIFICATION URBAINE

### HABITAT

Le service habitat est aujourd'hui doté de véritables outils de planification qui sont des aides à la prise de décision et orientent les stratégies de développement de l'habitat tant pour les élus que les investisseurs (particuliers et bailleurs sociaux). Ils permettent d'avoir une lecture claire et immédiate des besoins et des opportunités (terrains à bâtir, constructions à rénover et sont soutenus par des outils d'aides technique et financière à disposition).

#### ACTIONS MENÉES

##### Terrains locatifs familiaux (TLF)

Les rencontres avec plusieurs maires des communes en potentiel d'accueil pour des TLF en conformité avec le Schéma Départemental d'Accueil et d'Habitat des Gens du Voyage (SDAHGV) ont permis la confirmation de 4 TLF qui ont ainsi été classés en STECAL (secteurs de taille et de capacité d'accueil limitées) dans le PLUi-HD, en faisant un objectif du Programme d'Orientations et d'Actions de l'Habitat.

##### Participation à la Foire Exposition de Bergerac

Organisation d'un stand spécial « urbanisme et habitat de la CAB » avec un volet sur le PLUi et son volet habitat et déplacements et un volet ROXHANA pour lancer officiellement l'opération avec une conférence de presse le 03 mai. Plusieurs partenaires de l'habitat étaient également présents à nos côtés (Soliha, ADIL, CAUE, SCoT).

##### L'opération ROXHANA à Bergerac

**Permis de louer** : outil de lutte contre l'habitat indigne et marchands de sommeil sur une commune présentant une proportion importante d'habitat dégradé. Mis en place sur le centre-ville qui souffre d'un manque de vitalité, sur 18 îlots représentant pas moins de 332 parcelles cadastrales. Objectif : améliorer les conditions de vie des habitants par une incitation à la rénovation du bâti. Pour aider à cela, un outil d'aide à l'investissement, l'adaptation et la rénovation a été mis en place : l'OPAH-RU.

**OPAH-RU** : les objectifs chiffrés réalisés en 2019 sont encourageants :

Pour les propriétaires occupants : sur 49 dossiers espérés, 51 ont été déposés et 30 étaient acceptés début

#### STRUCTURES / PUBLIC CONCERNÉS

Association l'Atelier, Gens du voyage, Les bailleurs sociaux, les élus, les communes de la CAB, administrés, la Maison St Joseph, les investisseurs publics et privés pour la création de LLS, les demandeurs de logements sociaux, les acteurs du secteur de l'habitat

#### EN CHIFFRE

**1751** consultations de la page habitat sur le site de la CAB fin septembre.

**Attributions de 80 000€ de fonds de concours Habitat :**

**3 000 €** pour la réhabilitation de l'ancien Trésor Public avec création d'un logement sur la commune de Saussignac,

URBALYS : **57 000 €** pour la construction de 19 chambres d'hébergement dans le cadre de la Maison d'Accueil Temporaire,

MESOLIA : **20 000 €**



## DEVELOPPEMENT SOCIAL ET PLANIFICATION URBAINE

### HABITAT

#### FAITS MARQUANTS

**Janvier** : mise en œuvre du dispositif de permis de louer et délimitation des îlots concernés.

**Février** : participation aux permanences publiques du PLUi-HD.

**Mars** : lancement officiel de l'OPAH-RU sur Bergerac et réunion publique du volet habitat du PLUi.

**Avril** : délibération du Conseil communautaire pour l'Adhésion au SMOLS

- Grand Périgueux Habitat,
- Dordogne Habitat,
- le Conseil Départemental de la Dordogne,
- les Communautés d'Agglomération du Grand Périgueux et Bergeracoise,
- les Communautés de Communes Isle Double Landais, Pays de Fénelon, Isle Loue Auvézère en Périgord, pays Ribérac, Isle et Cremps en Périgord,

se sont regroupés au sein du Syndicat Mixte Ouvert de Logement Social de la Dordogne (SMOLS). Cet office public départemental d'habitat unique a pour vocation d'investir, d'entretenir et de rénover des logements portés par cette structure.

**Juin** : approbation du PLH en CRHH.

**Août** : arrêt du PLUi valant PLH.

#### Septembre :

Vote du conseil communautaire autorisant les services à travailler sur le Plan Partenarial de Gestion de la Demande de Logement Social et d'information des Demandeurs (PPGDLSID) en collaboration avec les communes, bailleurs sociaux et services de l'État.

- Procédure en cours pour la vente de 4 pavillons de l'ESCAT à l'Association l'Atelier dans le but d'assurer les missions pour lesquelles elle a obtenu l'agrément de Centre Provisoire d'Hébergement (CPH).

**Octobre** : commission annuelle Politique de la Ville et Habitat.

**Décembre** : signature de la CIA et autorisation par la CIL du lancement du travail de réflexion sur le PPGDLSID.

Pour les propriétaires bailleurs : 1 seul dossier mais des dossiers conséquents prévus pour 2020.

#### Accompagnement technique

Logement jeunes Saint Joseph, Projets d'habitat et de logements sociaux avec investisseurs et bailleurs sociaux : J2L, Nexity Synonim, France Béguinages et Vivr'Alliance, Dom'Aulim, Mésolia, Dordogne Habitat, etc.

Enregistrement de demandes de logements sociaux ;  
Information et orientation des administrés sur les aides financières aux propriétaires (OPAH et hors OPAH) et sur toute question relative à l'habitat.

#### Participation aux différentes instances partenariales

DDT (étude et programmation des logements sociaux sur le territoire), DDCSPP (numéro unique de la demande de logement social), Conseil Départemental (PDLPE, Programme Départemental de Lutte contre la Précarité Énergétique et Observatoire Départemental de l'Habitat), ADEME, CRHH, CUS, AROSHA, Conseil Local de Santé Mentale (CLSM) et Plan de Lutte contre les Discriminations, Plan Climat Air Énergie du SCoT, SCoT.

#### + d'infos

Sur internet : [la-cab.fr/amenagement-urbanisme/habitat-logement](http://la-cab.fr/amenagement-urbanisme/habitat-logement)

ou [rokhana.fr](http://rokhana.fr)

Par mail : [habitat@la-cab.fr](mailto:habitat@la-cab.fr)

Par téléphone : 05 53 23 43 95

Signature de la CIA par l'ensemble des acteurs de l'habitat



## DEVELOPPEMENT SOCIAL ET PLANNIFICATION URBAINE

# SANTÉ

### Axe 1 du CLS Démographie médicale

Prise de la compétence : Création et Gestion des MSP (maison de santé pluridisciplinaire) -> 2 réalisations : MSP de Creysse et Sigoulès

Accompagnement et suivi du dossier technique, financier et humain

Accompagnement de 14 professionnels de santé dans leurs projets d'installations (6 installations)

Accueil des internes (2 soirées + aide au logement)

Pérennisation du sport sur ordonnance et création de 2 parcours de santé à Mouleydier et Prigonrieux

### Axe2 du CLS Santé Mentale CLSM

Rencontre et soutien de projets d'associations UNAFAM, GEM,

Dossier stop blues INSERM (2018/2020)

Partenariat avec le Centre Hospitalier de Bergerac

Préparation et réalisation d'événements pour la semaine SISM : ateliers, colloque...

Journées d'actions de prévention dans le cadre du PRS (projet régional de santé) formations et colloques:

Mois sans tabac ; Alcoolisation fœtale ; Prévention AVC ; sida, suicide, cancer ; diabète ; Journée de l'audition, violences / femmes santé sexuelle, moustique tigre, ambroisie...

Organisation de formations « prévention de la crise suicidaire » pour les professionnels du social, médico-social et associatifs (2 sessions dans l'année) + animations par la caravane des folies ordinaires lors de festivals locaux

Mise en œuvre de plusieurs formations à destination des professionnels du médico-social

Mise en œuvre d'actions du CLSM, Animation des groupes de travail : harcèlement, stigmatisation, santé logement emploi, commission des cas com-

plexes

Finalisation de l'action Préjugix 400mg (ateliers de montage des boîtes, communication...

### Actions 3 du CLS Action de prévention

Mise en place de 3 groupes de travail : Prévention et santé sexuelle -> formation personnel médico-social (MECS) + actions pour rendre plus lisible et accessible l'information Santé environnementale et petite enfance (accompagnement SAFELI pour les structures de la petite enfance)

### FAITS MARQUANTS

Adhésion d'un nouveau signataire : l'Education Nationale

### EN CHIFFRES

16 professionnels de santé ont fait appel au service en vue de leur installation, 90% des internes en stage sur le territoire ont participé aux soirées d'accueil.

Plus de 150 personnes présentes lors du spectacle « un jour tu vieilliras » présentes lors du colloque SISM 2019 sur le thème du numérique participés aux ateliers de montage des boîtes de Préjugix

Plus de 600 personnes ont participé aux ateliers de montage des boîtes de Préjugix

## DEVELOPPEMENT SOCIAL ET PLANNIFICATION URBAINE

### GENS DU VOYAGE

L'accueil des gens du voyage sur le territoire de la communauté d'Agglomération Bergeracoise se fait par la gestion des aires d'accueil et de grand passage.

La CAB gère actuellement une aire de grand passage pouvant aller jusqu'à 300 places, et une aire d'accueil de 18 emplacements sur le site des GILETS.

#### ACTION MENÉES

##### Actions menées :

##### Les usagers de l'aire d'accueil des Gilets

Les voyageurs présents sur l'aire d'accueil des GILETS sont majoritairement des habitués.

##### Le service d'accueil sur l'aire

##### Le gestionnaire technique

Présent du lundi au vendredi, pour gérer la gestion des arrivées/départs, la facturation, l'entretien quotidien de l'aire d'accueil et peut parfois être le relais entre les nouveaux usagers et les éducateurs.

##### Les éducateurs

Présents pour accompagner l'ensemble des familles de l'Aire d'accueil des GILETS afin de les aider dans leurs démarches (administratives, inscription aux écoles, suivi scolaire, ainsi que pour faciliter les relations avec les différents partenaires.

Ils assurent le lien avec les professionnels de santé, avec les écoles de secteur (primaires et collèges) quand c'est nécessaire.

Ils sont en lien également avec les organismes tels que Caisse d'allocations familiales, Mutuelle Sociale et Agricole...

Ils maintiennent des liens privilégiés avec le RSI pour les difficultés rencontrées par les auto-entrepreneurs ou les services du département pour les bénéficiaires du RSA.

Ils sont à l'écoute des usagers.

Ils proposent des animations auprès des familles : Multimédias, Arts Plastiques, Ludothèque...

##### L'évolution et le suivi du volet social :

Il s'articule autour de 5 thèmes : La scolarité – l'emploi – l'accès à la culture et aux loisirs – la santé et le suivi administratif.

##### LA SCOLARITE

Lever les freins à la fréquentation scolaire  
Lutter contre l'absentéisme  
Développer le soutien scolaire

##### Suivis CNED Année scolaire 2019-2020

52 demandes CNED traitées par le service en direction des DSDEN de plusieurs départements.

Travail en partenariat avec les services de la Direction académique des services de l'éducation nationale (service vie de l'élève), la Classe Relais de Bergerac.

Sur l'aire d'accueil, 83 Enfants du CP au CM2, 10 adolescents inscrits au CNED Collège et une inscrite au CNED Niveau Seconde ont sollicité le service.

40 familles semi-sédentaires ont sollicité le service pour les démarches CNED.

L'accompagnement au CNED a permis la resco-



## DEVELOPPEMENT SOCIAL ET PLANNIFICATION URBAINE

### GENS DU VOYAGE

larisation en milieu ordinaire de 3 adolescents orientés sur la classe Relais de Bergerac. Une convention de partenariat est signée entre classe Relais et service GCV de la CAB.

#### L'EMPLOI

Accompagner les familles dans leurs démarches : Recherche d'emploi, Réalisation CV, lettres de motivation, Déclaration URSSAF, Actualisation Pôle Emploi, Rédaction de devis et factures, Accompagnement pour devenir auto-entrepreneur, ....

#### ACCES A LA CULTURE ET AUX LOISIRS

Favoriser l'adhésion et solliciter la participation.  
Familiariser les personnes avec l'utilisation des équipements.  
Faire émerger des projets.  
Participer à la vie communale.

#### LA SANTE

Favoriser et encourager l'accès aux soins.  
Améliorer le suivi et développer des actions de prévention.  
Repérer et identifier des besoins spécifiques.  
Informé sur les dispositifs de droit commun.

#### L'ACCOMPAGNEMENT ADMINISTRATIF ET SOCIAL

Accompagner les familles, les personnes dans leurs démarches.  
Orienter selon les demandes et les besoins.  
Favoriser l'accès aux services et aux dispositifs de droit commun.  
Encourager les démarches vers l'emploi  
Connaître ses droits et ses devoirs

#### STRUCTURES CONCERNÉES

Aire d'accueil  
Aire de Grand Passage  
Service Accompagnement Social

#### FAITS MARQUANTS

##### LA SEDENTARISATION – Rencontres avec les Maires de la CAB.

Le programme d'orientations et d'actions (POA) du PLUi-HD de la CAB, à travers sa 9ème action, souligne l'importance de trouver des réponses adaptées aux besoins des ménages issus de la communauté des gens du voyage en voie de sédentarisation notamment en résolvant les problèmes d'occupations illégales, en retrouvant une fluidité sur l'aire d'accueil mais également en organisant un parcours résidentiel pour les gens du voyage souhaitant se sédentariser.

De même, dans ses prescriptions obligatoires, le schéma départemental d'accueil pour les gens du voyage (SDAGV) 2018-2023 demande à la CAB, en tant qu'autorité compétente en matière d'habitat et d'accueil des gens du voyage, de trouver, entre autres, 6 terrains locatifs familiaux de 2 places chacun (soit 12 places de terrains familiaux).

Ces terrains seront répartis sur la CAB et, en particulier, sur la partie occidentale de l'agglomération.

Toutefois, il nous a semblé opportun de nous intéresser également à quelques communes situées à l'Est de l'agglomération et de ne pas les exclure, suite aux remontées d'informations et aux besoins de familles GDV présentes sur l'aire d'accueil.

## DEVELOPPEMENT SOCIAL ET PLANNIFICATION URBAINE

### GENS DU VOYAGE

Ainsi, des rencontres avec les maires ont été organisées au cours du dernier semestre 2018 afin de trouver, conjointement avec les élus, des terrains susceptibles d'entrer La situation du terrain : le terrain doit être proche des services et, en particulier, des écoles. Toutefois, le terrain doit être suffisamment éloigné, c'est-à-dire ne pas être à proximité immédiate des habitations de façon à préserver le mode de vie. Ainsi, une dent creuse en centre-ville/bourg ne saurait constituer un endroit idéal, de par la culture et les coutumes des ménages issus de la communauté des gens du voyage.

Les caractéristiques du terrain : Le terrain doit être suffisamment plat, large et accessible pour le passage des caravanes. Ils doivent également être constructibles. Pour certains terrains, l'avis de la CDPENAF a été sollicité.

Lors des rencontres avec les élus, il a donc été question :

De mettre en exergue la situation des gens du voyage sur leur commune,

D'entamer une discussion sur les attendus du SDAGV et du PLUi-HD,

De proposer des solutions face aux problématiques rencontrées,

De régulariser les occupations illégales,

D'en assurer le suivi.

#### STRUCTURES CONCERNÉES

Aire d'accueil

Aire de Grand Passage

Service Accompagnement Social

#### EN CHIFFRE

##### Aire d'accueil LES GILETS

Taux d'occupation année 2019 : 63 %

Taux d'occupation par mois

Janvier : 67.8 %	Juillet : 32 %
Février : 65.2 %	Août : 38.7%
Mars : 71.3 %	Septembre : 38.7%
Avril : 88.1 %	Octobre : 80.9 %
Mai : 78.3 %	Novembre : 82,2 %
Juin : 65.3%	Décembre : 80,2 %

##### Aire de grand passage de Bergerac

Mars 2019 : 20 caravanes. Non prévu

Mai 2019 : 21 caravanes. Groupe prévu par l'association AGP

Mai 2019 : 19 caravanes. Groupe prévu

Juin 2019 : 40 caravanes. Non prévu

Juillet 2019 : 13 caravanes. Non prévu

Aout 2019 : 40 caravanes. Non prévu : Groupe commerçants

Octobre 2019 : Mission de 300 caravanes.

Il est à noter que seulement deux groupes sur les six prévues ont séjourné sur l'AGP de Bergerac.

Le pré de la ville de Bergerac que nous avons aménagé nous a permis de recevoir les petits groupes familiaux sans ouvrir l'AGP.

Cette zone tampon nous permet également de mettre en attente les familles quand l'aire d'accueil est saturée.



# Pôle vie locale

Direction Elise Joseph

Enfance et Jeunesse, Crèches

Accueil de loisirs sans hébergement

Relais Assistantes Maternelles

Sport, Culture

Bibliothèques / Médiathèques

Centre culturel / Auditorium

Ludothèque - Rocksane – École de musique

## PÔLE VIE LOCALE

# CENTRE CULTUREL MICHEL MANET & AUDITORIUM

### ACTIVITÉS

Destiné essentiellement à la diffusion et à la promotion du spectacle vivant, le Centre culturel Michel Manet souhaite sensibiliser tous les publics présents sur son territoire. La constitution de la Communauté d'Agglomération Bergeracoise en juillet 2013 puis par l'intégration de 11 communes supplémentaires en janvier 2017, augmentant ainsi de manière sensible les points potentiels de diffusion, a conforté le Centre culturel Michel Manet dans sa position d'élément central de cette dynamique.

### EN CHIFFRES

30 spectacles  
41 Représentations  
10938 Spectateurs

### REALISATIONS

#### Programmation

Dans le cadre d'une programmation pluridisciplinaire, le Centre culturel Michel Manet pour le compte de la Communauté d'Agglomération Bergeracois a proposé les spectacles suivants :

#### 9 pièces de théâtre (avec ceux du Festival [TRAFIK]\*)

Silence on tourne - L'heure pâle - Lodka - Un K-way nommé désir - Les discours de Rosemarie - Mythologie, le destin de Persée - Le gardien des ombres - *L'affaire Philip K. Dick* - La peau des autres - Adieu Mr Haffmann

#### 5 spectacles de danse (dont 2 dans Spring et 2 dans TRAFIK)

*Les passagers* - *Grrr* - Les nuits barbares ou les premiers matins du monde - Ama, les pêcheuses de perles - *Brother* - *I Glu*

**OUVERTURE DE LA SAISON CULTURELLE**

**1819**

**AVEC**



**LES FRÈRES COLLE**

**MUSIQUE / JONGLAGE DE ET AVEC STEPHANE, CYRIL ET CLEMENT COLLE**

**A PARTIR DE 6 ANS**

**VENDREDI 14 SEPTEMBRE 2018**

**18H30**

**CENTRE CULTUREL MICHEL MANET BERGERAC**

**ENTREE GRATUITE DANS LA LIMITE DES PLACES DISPONIBLES**

Centre Culturel Michel Manet  
Place Gambetta / 24100 Bergerac  
05 53 57 71 51

**le CAB BERGERAC** **SPEDIDAM**



## PÔLE VIE LOCALE

# CENTRE CULTUREL MICHEL MANET & AUDITORIUM FRANÇOIS MITTERRAND

**13 spectacles musicaux** (concert, chanson, musique classique ....) dont 2 dans le cadre du Festival Jazz Pourpre

Concert du nouvel an – Grand Corps Malade – La nuit ne dure pas – Le dernier jour – *Festival Jazz Pourpre* : Rhodda Scott – Tom Ibarra – Avec - Gabacho Maroc – Wally – Alexis HK - 3 concerts de l'école de musique.

### 1 spectacles de cirque

Zwai

**2 spectacles humoristiques** Haroun et Kheiron

30 spectacles, 11 sont proposés au Jeune public dont 7 sont également proposés au public scolaire.

Le Centre culturel Michel Manet intègre par ailleurs d'autres types de propositions :

4 conférences sur l'architecture animées par Caroline Mazel, des ciné-conférences, des expositions, des vernissages.

### Politique tarifaire

Soucieuse de s'adresser au plus grand nombre et consciente des problématiques du territoire, la Communauté d'Agglomération Bergeracoise a réfléchi à une nouvelle grille tarifaire qui tenait compte de tous ces paramètres. Ainsi des grilles spécifiques ont été proposées lorsqu'il s'agissait de proposer des spectacles hors les murs ou encore lorsqu'il s'agissait de s'adresser aux familles.

Par ailleurs, une différenciation a été faite pour les spectacles de théâtre dont on sait qu'ils vont attirer un très grand nombre de spectateurs (tête d'affiche). Ainsi une tarification « 2<sup>ème</sup> série » a été validée.

De même, il apparaissait important de proposer aux entreprises disposant d'un CE un tarif particulier. Les propositions d'abonnements ont été repensées : Abo 3 + / Abo 7+ mais aussi un pass saison sur un choix de spectacles de la saison.

Les propositions d'abonnements ont été repensées : Abo 3 + / Abo 7+ mais aussi un pass saison sur un choix de spectacles de la saison.

### Les partenariats avec

La Ville de Bergerac : réalisation des panneaux positionnés sur la façade du Centre culturel Michel Manet. Collaboration avec le service communication

L'Agence culturelle départementale Dordogne-Périgord : Dans le cadre du temps fort jeune public « Spring »

L'Office Artistique de la Région Aquitaine : Soutien à la diffusion des propositions issues de compagnies régionales et aide au soutien de résidences de créations

Overlook : grand Corps Malade

Le Melkior Théâtre/ La gare mondiale : Co-organisation du Festival [TRAFIK]\*

Jazz Pourpre : 2 grands concerts du festival Jazz Pourpre

Ligue de l'Enseignement de la Dordogne : Accueil du Festival Giboulées

### soutien déployé en direction de la création notamment régionale

« Ama les pêcheuses de perles » de la Cie Medulla (33), nous les avons reçus sur 3 périodes. Une résidence Hors Les Murs avec l'OARA, une résidence augmentée pour de l'action culturelle et une résidence technique juste avant la première diffusée à Bergerac.

## PÔLE VIE LOCALE

# CENTRE CULTUREL MICHEL MANET & AUDITORIUM FRANÇOIS MITTERRAND

### Préachats

« L'heure pâle » de la Cie du Bruit des Ombres (47),  
Ama Les Pêcheuses de perles de la Cie Medulla et  
« La peau des autres » de la Cie Emilbus.

### Programmation de Compagnies Régionales

Compagnie du K-Way pour « Un K-Way nommé désir »,  
Compagnie Hervé Koubi pour « Les Nuits Barbares »,  
la Compagnie de la Petite Fabrique « Les discours de Rosemarie »,  
« Avec » de David Sire, « Gabacho Maroc »,  
Groupe Anamorphose avec « Mythologie le destin de Persée »,  
Maesta Théâtre « Le gardien des ombres »,  
Julien Villa avec « l'affaire Philip K. Dick »,  
AAO avec « I-Glu », la Compagnie Emilbus  
avec « La Peau des autres », Compagnie Pic la Poule  
avec « Les Passagers », Cie Sylex pour « Grrr »  
et Compagnie Medulla pour « Ama les pêcheuses de perles »

### Médiation / actions culturelles

Ateliers de la Cie Pic La Poule (79) en écoles élémentaires en amont du spectacle « Les Passagers »

Ateliers de danse avec une classe de lycée professionnel et la section danse d'un Lycée général, une conférence sur l'histoire de la danse Butho par la Cie Medulla en amont du spectacle « Ama, les pêcheuses de perles ».

**OUVERTURE DE LA SAISON CULTURELLE**

**1819**

**AVEC**



**LES FRÈRES COLLE**

**MUSIQUE / JONGLAGE DE ET AVEC STEPHANE, CYRIL ET CLEMENT COLLE**

**A PARTIR DE 6 ANS**

**VENDREDI 14 SEPTEMBRE 2018**

**18H30**

**CENTRE CULTUREL MICHEL MANET BERGERAC**

**ENTREE GRATUITE DANS LA LIMITE DES PLACES DISPONIBLES**

Centre Culturel Michel Manet  
Place Gambetta / 24100 Bergerac  
05 53 57 71 51

**leCAB BERGERAC** **SPEDIDAM**

## PÔLE VIE LOCALE

# PISCINE INTERCOMMUNALE DE PICQUECAILLOUX

La piscine a stabilisé sa fréquentation à 107 000 entrées annuelles en 2019

### ACTIONS MENÉES

Le savoir nager fait partie des orientations nationales, et la piscine de Picquecailloux y contribue à hauteur de 3 000 enfants en réussite chaque année au travers de l'accueil des écoles primaires, des 6<sup>èmes</sup> du collège et des 120 places de son Aqua kids.

20% de l'occupation des lignes d'eau y est dédié.

D'autres actions sont menées comme le téléthon, les tests nationaux des CRS, la formation BSB, stage de natation (club de triathlon) exercices POSS, 3 sessions d'agrément de parents encadrant les activités scolaires, baptême de plongée (ALSH), 3 compétitions de natation et de triathlon formation secourisme MNS.

La piscine de Picquecailloux accueille les instituts spécialisés une fois par semaine.

### FAITS MARQUANTS

Départ à la retraite d'Éric Henri, directeur de la piscine.

### CHIFFRES MARQUANTS

Animations adultes 1800 inscrits pour une capacité d'accueil de 2000 personnes soit 90% d'inscrits. Aquakids 80 enfants inscrits pour une capacité d'accueil de 120 maxi enfants soit 60% d'inscrits.





## PÔLE VIE LOCALE

### CRÈCHES

#### Promotion de la santé & Environnement

Dans le cadre du projet de territoire d'Excellence Alimentaire

#### Mise en place d'un plan de formation 2019-2020 des professionnels (introduction de l'alimentation bio en crèches)

- Organisation et suivi de l'action de sensibilisation des directeurs et agents des structures, formation des cuisinières avec l'association Les Pieds dans le Plat.
- Revoir le plan alimentaire des crèches, constituer des menus saisonniers (et harmonisation)
- Journée pédagogique et pratique des cuisinières : « Atelier culinaire : valorisation des légumineuses et céréales bio »
- Avec Jean-Marc Mouillac, cuisinier formateur au Conseil Départemental de la Dordogne.
- Utiliser les produits bio et (ou) locaux- surveiller la nocivité des contenants (plastiques...) et mode de cuisson...
- En lien avec l'ARS, information et formation des agents aux substances nocives de l'environnement affectant les -3 ans.
- Entamer un travail d'information grâce aux différents partenaires : A3R, Agence environnementale, pour diffusion

aux



L'environnement sain en EAJE ( Équipement d'accueil du jeune enfant )

Amorcer un travail (prévu sur 1 an) de changements des pratiques

- De nettoyage
- D'achats « responsables »
- De Qualité de l'Air Intérieur
- Recyclage, gaspillage...
- Ateliers pédagogiques tournés vers la nature, avec produits bruts et naturels....





## PÔLE VIE LOCALE

### CRÈCHES

#### ÉVEIL CULTUREL

##### Avec la coordonnatrice Jeunesse

Réalisation du projet « **Place Aux Jeunes** » Festival autour des Droits (à l'expression) de l'Enfant pour les 30 ans de la CIDE-

Accueil et ateliers animés par professionnels du service culture, des structures d'accueil de la CAB, le RAM et les Assmats.

Public familles (spectacles, animations, ateliers) Intervenants et artistes repérés par le service ou participant régulièrement à l'accompagnement des enfants et des jeunes. ( soutien financier Agence Culturelle, REAAP, CAB) Environ 200 familles sur le festival.

En lien avec le dispositif national : « **Santé et droits culturels** » : Avec l'Agence Culturelle et le chargé de mission aux droits culturels : élaboration d'un programme culturel pour promouvoir l'éveil culturel et la formation du personnel.

##### Les interventions et propositions culturelles avec des artistes, la DRAC et les structures

résidence théâtre au Pôle Petite Enfance (La Muse et Moi)

ateliers enfants/adultes : danse + spectacle filmé en fin d'année (Charlotte Cattiaux)

ciné- débat (l'œil Lucide) au sein des crèches : autour de l'enfance, la parentalité...

formation du personnel avec « l'Ineffable Cie » (travail sur les émotions des tout-petits)



#### FORMATION

##### Journée pédagogique

« Les émotions des jeunes enfants à la lumière des neurosciences »

Intervenante : Héloïse JUNIER psychologue-formatrice-journaliste en lien avec les découvertes récentes, comprendre pour améliorer les pratiques professionnelles.

Ecriture du **Projet Educatif**, en lien avec la politique d'accueil Petite Enfance et dans le respect des droits de l'enfant (Cadre national pour l'accueil du jeune enfant)

##### En lien sur le territoire

Avec le **Groupe Parentalité** (réseau local) : organisation d'une semaine dédiée aux « temps pour soi, un temps pour nous » Pendant la Semaine de la Parentalité : partager du temps et des activités en famille au Centre Social de la Brunetière à Bergerac (QPV).

#### ACCUEIL PETITE ENFANCE

suivi des Permanences d'Accueil au **Point d'Accueil Unique** en vue des commissions d'admission en crèches.

Proposition aux élus et à destination des familles d'une grille de « critères d'attribution des places en EAJE » : en lien avec les recommandations CAF et le projet de territoire.

Accessibilité, transparence, mixité, égalité des chances, en relation avec des acteurs du territoire pour l'accueil spécifique, les familles ou enfants en difficulté/précarité : CHRS, CAMSP, Papillons Blancs, Sésame Autisme.

## PÔLE VIE LOCALE

# ACCUEILS DE LOISIRS

La Communauté d'Agglomération Bergeracoise accueille au sein de ses 6 accueils de loisirs, principalement des enfants et des jeunes du territoire.

Les 6 structures proposent aux enfants et aux jeunes (3/17 ans) des activités de loisirs diversifiées, respectueuses des rythmes de l'enfant et de leurs savoir-faire (activités manuelles, jeux d'intérieur ou d'extérieur, activités de détente ou de découverte, activités culturelles, sportives, artistiques ou scientifiques et techniques...).

Ouverture :

Les mercredis et vacances scolaires : Sigoulès, Toutifaut, La Force, St Sauveur, Prignonrieux de 7h30 à 18h30.

## ACTIONS MENÉES

**28 février : Participation au « Festival à nous les vacances »** organisé par le Conseil Départemental de la Dordogne. Celui-ci a fait escale pour la deuxième année consécutive dans la commune de LA FORCE le temps d'une journée pendant les vacances d'hiver. Au programme : découverte d'activités culturelles et sportives et un beau spectacle offert aux enfants.

**Samedi 23 novembre : au gymnase du château du Roc à Creysse, un festival « Place aux Jeunes »** organisé par le service Enfance et Jeunesse de la CAB. Une journée dédiée aux droits d'expression : artistique, physique, langagier et émotionnel.

Proposition d'ateliers et de spectacles pour toute la famille. Une déambulation sur cette « place aux jeunes » ouverte à de multiples expressions et expérimentations.

Participation des personnels de la petite enfance et de la jeunesse.

Participation à la fête du Jeu le samedi 28 mai organisée par la Ludothèque de la CAB. Proposition de jeux fabriqués par les enfants de l'ALSH de Toutifaut.

## STRUCTURES CONCERNÉES

Accueils de loisirs sans hébergement (ALSH) :

Bergerac Toutifaut

La Force

Prignonrieux

St Sauveur

Sigoulès

Vacances Pour Tous les Jeunes : VPTJ/Ados

## FAITS MARQUANTS

Étude de besoins pour l'implantation d'un accueil de loisirs à Cours de Pile.

Formation de 6 animateurs au BSB

( Brevet de surveillant de baignade)

Suite du parcours formation autour de la gestion des émotions avec Florence DORENT du collectif L'ACCORDAGE (9 avril).

Signature d'une convention avec DMS

(regroupement d'employeurs du médico-social) pour le recrutement de personnel à profil accompagnement des enfants en situation de handicap.

Étude de budget de fonctionnement pour le futur accueil de Cours de Pile.



## PÔLE VIE LOCALE

# ACCUEILS DE LOISIRS

### CHIFFRES MARQUANTS

1980 enfants inscrits :

Bergerac Toutifaut : 869

La Force : 260

Prigonrieux : 260

St Sauveur : 174

Sigoulès-et-Flaugeac : 224

VPTJ : 193

93 enfants sont partis en mini-camps.

6 destinations proposées autour d'activités sportives, culturelles et de détente.

Accueil de 18 enfants en situation de handicap, pendant les vacances scolaires. Partenariat avec l'association des Papillons Blancs de Bergerac. Volonté d'inclusion en milieu ordinaire.

Les Jeunes : VPTJ/Ados

### COORDONNÉES

ALSH de Saint Sauveur [alsh.stsauveur@la-cab.fr](mailto:alsh.stsauveur@la-cab.fr)  
05.53.74.80.41

ALSH de Bergerac [alsh.bergerac@la-cab.fr](mailto:alsh.bergerac@la-cab.fr)  
05.53.57.00.52

ALSH de La Force [alsh.laforce@la-cab.fr](mailto:alsh.laforce@la-cab.fr)  
05.53.58.94.36

ALSH de Prigonrieux [alsh.prigonrieux@la-cab.fr](mailto:alsh.prigonrieux@la-cab.fr)  
05.53.58.07.52

ALSH de Sigoulès [alsh.sigoules@la-cab.fr](mailto:alsh.sigoules@la-cab.fr)  
05.53.24.89.70 ALSH

Vacances Pour Tous les Jeunes

[alsh.vptj@la-cab.fr](mailto:alsh.vptj@la-cab.fr) 06.19.03.02.38 / 05.53.58.11.77



## PÔLE VIE LOCALE

# BIJ - BUREAU INFORMATION JEUNESSE



**Le Bureau Information Jeunesse, service public du territoire Bergeracois est situé 6 place Doublet à Bergerac**

Le BIJ a pour mission l'information générique du public 12/29 ans de façon gratuite, anonyme et sans rendez-vous (formation, job, aides financières, santé, destination Europe, se loger, s'engager...)

Le BIJ, de part la richesse de son partenariat, propose des journées d'informations pour les collégiens et les lycéens ainsi que diverses actions (Dynamic job, formation BAFA, quinzaine des futurs étudiants.

### ACTIONS MENÉES

**Journées d'Informations Jeunesse à l'attention des collégiens et lycéens.**

Addictions « Camel Guelloul

Paroles libres « Addictions »

Les sexualités « Oxo »

Jacques ADDICT « « IMPROCOM »

### Les RDV des jobs

Speed-dating job d'été

Dynamic Jobs cv

Jobs dernières minutes

### Les autres actions

Formation BAFA

P'tit déj service civique

Exposition « les métiers animation, sport »

Fête de la musique, campagne VIH/IST

Forum de l'orientation

Forum citoyeneté

Quinzaine des futurs étudiants

Formation BAFA Approfondissement

Journée mobilité MDB

Service Civique, speed dating, et présentation du Service Civique

Atelier Préjugix

Journée mobilité MDB

### STRUCTURE CONCERNÉE

Bureau Information Jeunesse

### FAITS MARQUANTS

- Bourse Initiative Jeunes de nouveaux projets autour de la mobilité internationale.
- Service National Universel : le BIJ fait parti de la cellule de réflexion
- Nouvelle dynamique sur des journées du service civique. (Petit dej)
- Nous avons découvert la compagnie « Déclic » professionnel de la prévention
- 2 actions IJ prévention se sont déroulées à l'Auditorium
- 1<sup>er</sup> inscription aux Erasmus Days
- 1er approfondissement BAFA « ARC EN CIEL »
- Guichet unique des ventes des titres de transport (fermeture des ventes à l'Office de Tourisme)
- Réception pour les internes de l'hôpital

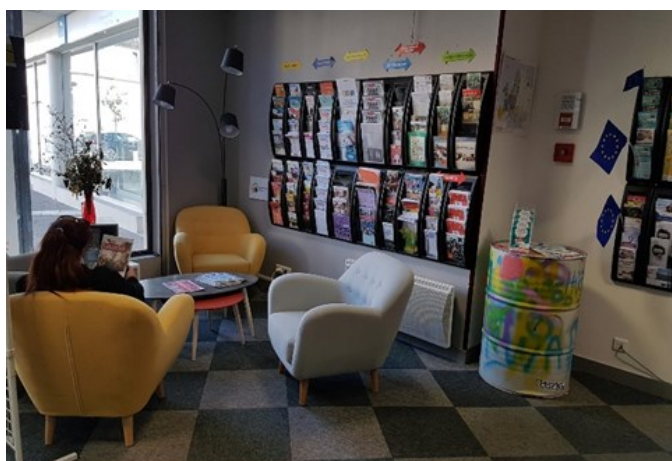



## PÔLE VIE LOCALE

# BIJ - BUREAU INFORMATION JEUNESSE



### EN CHIFFRES

- 1485 collégiens et lycéens aux journées d'informations
  - 550 jeunes Permanences scolaires
  - Internat
  - 814 jeunes pour nos rdv jobs
  - 870 Bergeracois pour nos diverses actions
  - 3542 Bergeracois sont venus au BIJ pour des demandes d'informations (4816 demandes)
- Au total pour l'année 2019, le BIJ a accueilli près de **7261 personnes**.

### + D'INFORMATIONS

Le BIJ, en plus de ses missions pour les jeunes est aussi, du fait de sa localisation une interface du service public de la CAB.

(Ventes et renseignements pour les transports urbains et VPTJ, service cyberspace, impressions et photocopies)

### SUBVENTIONS : DDCSPP

1600 € POUR PROJET MOBILITE

2000 € Bourse Initiatives jeunes

**P'TIT DEJ SERVICE CIVIQUE**

**RDV jeudi 11 avril 2019 de 9h à 11h  
Au BIJ / Espace Jeunes**

# PÔLE VIE LOCALE

## ESPACE JEUNES

L'Espace Jeunes accueille un public entre 12 et 29 ans. C'est à la fois, un lieu de détente et de rencontres pour les jeunes. Il propose également un accompagnement aux projets et des événements.

### STRUCTURES CONCERNÉES

Espace jeunes

### ACTIONS MENÉES

Les Jeunes talents du Bergeracois – Mars

Exposition « Jeunes artistes » avec l'ALEP - Mars

Fête de la musique avec le BIJ – Juin

Kawaii Festival avec l'Asso-Nemiku – Novembre

Place aux Jeunes\* avec le Service Jeunesse et Enfance – Novembre

### CULTURES URBAINES – Avril

9ème édition : danses, musiques, skate, graff...

### PROJETS EN PARTENARIAT

- Scène Jeunes talents du Bergeracois\* dans le cadre de Quartiers en scène par le Théâtre de la Gargouille – Avril
- Scène Jeunes talents du Bergeracois dans le cadre du Festival de Jazz par Jazz Pourpre – Mai
- Exposition « Tissages et métissages »\* du Collectif Les Arts à souhait
- Diffusion des films « La Course d'Ethan » et « Après la course » par A Puissance 2 à l'espace François Mitterrand – Novembre

### FAITS MARQUANTS

#### 2ème édition du « Kawaii Festival »

journée consacrée au manga et à la culture japonaise qui a rencontré un franc succès avec un accompagnement d'une ATEC (Association Temporaire d'Enfants Citoyens).

### EN CHIFFRES

Fréquentation dans la structure : 1850 jeunes (baisse par rapport à 2018 mais équivalent à 2017).  
9 jeunes par jour.

Filles	35%
Garçons	65%

Lycéens	64%
Groupes	20%
Collégiens	8%
Majeurs	8%

### EN CHIFFRES

Fréquentation dans la structure : 1850 jeunes (baisse par rapport à 2018 mais équivalent à 2017).  
9 jeunes par jour.

Filles	35%
Garçons	65%

Lycéens	64%
Groupes	20%
Collégiens	8%
Majeurs	8%

Un réseau de nombreux partenaires : L'Atelier, l'ALEP, A Puissance 2, Altaïr, Power Siam, Mouv& Dance, All Boards Family, Bergeride Crew, Jazz pourpre, Asso-Nemiku, Les Arts à souhait, le théâtre de la Gargouille, Oshima Shotokan, les Be Wild, Blush, l'Education nationale, la Ville de Bergerac et une transversalité des services de la CAB (centre culturel...).

Subventions de la DDCSPP et du Commissariat Général à l'Egalité des Territoires dans le cadre de la Politique de la Ville.

## SERVICES A LA PERSONNE

# RÉSEAU DES BIBLIOTHÈQUES

Les 12 établissements vont de la petite bibliothèque de proximité rurale, au cœur du bourg, avec une sélection modeste des livres dont on parle, aux médiathèques informatisées plus spacieuses, aptes à satisfaire la curiosité du plus grand nombre : best-sellers, guides pratiques, musique pop ou classique, cinéma, bien-être... il y en a pour tous les goûts, tout le monde est bienvenu.

Qu'elles soient animées par des agents de la filière culturelle ou par des bénévoles, un seul objectif, qu'il y ait toujours de quoi lire, écouter, voir, apprendre... et rêver aussi, au tarif unique de 7€ par an, ou gratuit pour les moins de 18 ans et les enfants.

### ACTIONS MENÉES

#### Des ressources variées

Ce sont près de 120 000 livres, 14 000 CD, 6000 DVD et 180 abonnements qui sont mis à disposition des usagers, qui peuvent ainsi découvrir toute l'année l'offre culturelle et éditoriale, offre complétée par l'indispensable apport de la Bibliothèque Départementale Dordogne-Périgord (presque 8 500 documents prêtés en plus chaque année), partenaire de notre réseau.

Les bibliothèques participent pleinement au tissu éducatif, social et d'accompagnement à la personne.

L'accueil des établissements scolaires, des centres de loisirs, des crèches et assistantes maternelles, des structures de suivi pour nos anciens ou pour les personnes handicapées mobilisent les bibliothécaires une bonne partie de l'année. Les bibliothèques, lieux d'échanges vivants, s'associent aux temps forts de la programmation culturelle départementale, avec le cycle des Étranges Lectures ; intercommunale, comme la Fête du Jeu ; locale, comme le festival Drôles Lecteurs de Monbazillac.

### STRUCTURES CONCERNÉES

Bergerac  
 Bouniagues  
 Cours-de-Pile  
 Creysse  
 Ginestet  
 La Force  
 Lamonzie-Saint-Martin  
 Mouleydier  
 Prigonrieux  
 Saint-Germain-et-Mons  
 Saint-Laurent-des-Vignes  
 Saint-Pierre-d'Eyraud  
 Sigoulès- et- Flaugeac



Soirée Gaming



## SERVICES A LA PERSONNE

## RÉSEAU DES BIBLIOTHÈQUES

## ACTIONS MENÉES

## Samedi 26 janvier

La Nuit de la Lecture à Saint-Laurent-des-Vignes, avec le concours du Théâtre de la Gargouille, une belle soirée consacrée au Petit Prince de Saint-Exupéry, pour près de 100 personnes.

## Mars 2019

L'exposition *Paysage* à Prigonrieux, grâce au concours du Fonds Départemental d'Art Contemporain, qui a attiré 760 personnes de tous âges.

## Mercredi 17 avril

La soirée Gaming à Lamonzie-Saint-Martin, en partenariat avec l'association *E-gaming bergérois*, une réjouissante soirée ludique et intergénérationnelle pour les 110 présents !

## Été 2019

La scénographie *Nature Writing* à Bergerac, mettant en scène les œuvres classiques ou contemporaines célébrant la nature sauvage, les grands espaces, l'aventure et le dépassement de soi loin des concentrations urbaines. Quelques 3600 personnes auront croisé bisons, saumons sauvages et cowboys rebelles dans la médiathèque...

Le festival Drôles Lecteurs de Monbazillac.

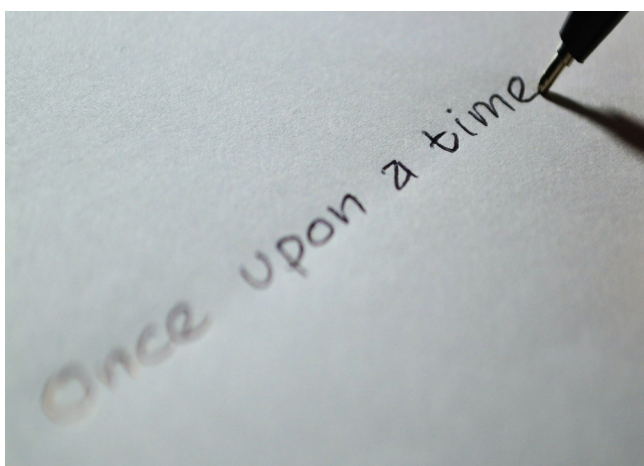

## DEPUIS NOVEMBRE 2019

Démarrage de la Ré-informatisation de 8 bibliothèques, avec abonnement réseau et carte unique pour tous les usagers ; mise en place d'une navette des bibliothèques qui permet la circulation des documents sur tout le territoire.

## DEPUIS NOVEMBRE 2019

**165**

c'est le nombre animations organisées dont 4 participations à des Festivals ou opérations nationales.

**7946**

c'est le nombre de livres achetés et intégrés aux collections du réseau en 2018.

**87**

c'est le nombre d'heures cumulées chaque semaine consacrée à l'accueil des scolaires, des crèches et des bébés lecteurs en 2019.



Bibliothèque de Cours-de-Pile



# PÔLE VIE LOCALE

## LUDOTHÈQUE

La ludothèque est un espace structuré autour du jeu/jouet.

Structure ouverte à tous, favorisant la parentalité, la convivialité, les échanges autour du jeu.

Véritable lieu ressource pour le public et les professionnels.

Espace proposant : le jeu sur place, le prêt de jeux/jouets.

### STRUCTURES CONCERNÉES

Ludothèque de la CAB

### ACTIONS MENÉES

#### Pilote de la fête Mondiale du jeu

Accueil collectivités diverses : instituts spécialisés (FAM, FOG, SAJ, UEMA...), écoles (+++), associations, ALSH, centres sociaux, ....

Rencontres inter ludothèques Dordogne

Participation aux événements nationaux.

### EN CHIFFRES

#### Accueil public

**170** familles adhérentes

**4301** personnes reçues

975 jeux prêtés

#### Accueil collectivités

**34** collectivités adhérentes

**3250** personnes reçues

**415** jeux empruntés

#### Itinérance

**172** personnes accueillies

#### Semaine des mathématiques

**175** élèves et **23** adultes reçus

#### Fête du jeu

Environ **400** personnes sur la journée

#### Location jeux surdimensionnés

**97** jeux loués

### FAITS MARQUANTS

**Fête Mondiale du jeu** . Creysse 25 mai 2019

**Itinérance** . 5 communes de la CAB ont reçu la ludothèque

**Semaine des mathématiques** En partenariat avec l'Éducation Nationale en mars 2019

**Rencontre inter ludothèques** . Dans la ludothèque de Thiviers

**Soirée jeux** . Creysse, samedi 14 décembre





# Aménagements Infrastructures

Direction Nicolas Boyer

Domaine public

Aide technique aux com-  
munes

Et bureau d'étude

Voirie

Patrimoine bâti

Grands projets

Transports urbains

Déchets

Eau, assainissement

Syndicat Mixte

Département des déchets

Mobilité, réseaux et déchets



## AMÉNAGEMENTS ET INFRASTRUCTURES

# TRANSPORTS URBAINS ET SUBURBAINS

### ACTIONS MENÉES

La CAB assure sur son territoire administratif différents types de transports:

- Transports publics de voyageurs (lignes régulières et TAD)
- Transports scolaires en collaboration avec la Région
- Transports occasionnels péri et extra scolaires pour la ville de Bergerac
- Transports HANDIBUS

Faits marquants

Création du service HANDIBUS au 1<sup>er</sup> juillet 2019. La CAB a souhaité maintenir un service de transport dédié aux personnes à mobilité réduite précédemment assuré par l'association Bus Adapté Bergeracois.

**700 voyages Handibus du 1<sup>er</sup> juillet au 31 décembre.**

Expérimentation de la Navette Cœur de Ville du 15 juin au 15 septembre 2019.

Cette navette gratuite a circulé toutes les 13 minutes du lundi au samedi de 9h00 à 19h00 afin de faciliter les déplacements dans le centre-ville de Bergerac.

### EN CHIFFRES

**202 839** Kilomètres parcourus en 2019 dont environ 20 000kms dans le cadre de la navette Cœur de ville.

**Au total 147 126** voyages effectués dans le cadre du transport public de voyageurs

Acquisition :

Minibus City 29 Places Euro 6

Montant : 130 000€ HT

Livraison prévue 1<sup>er</sup> semestre 2020

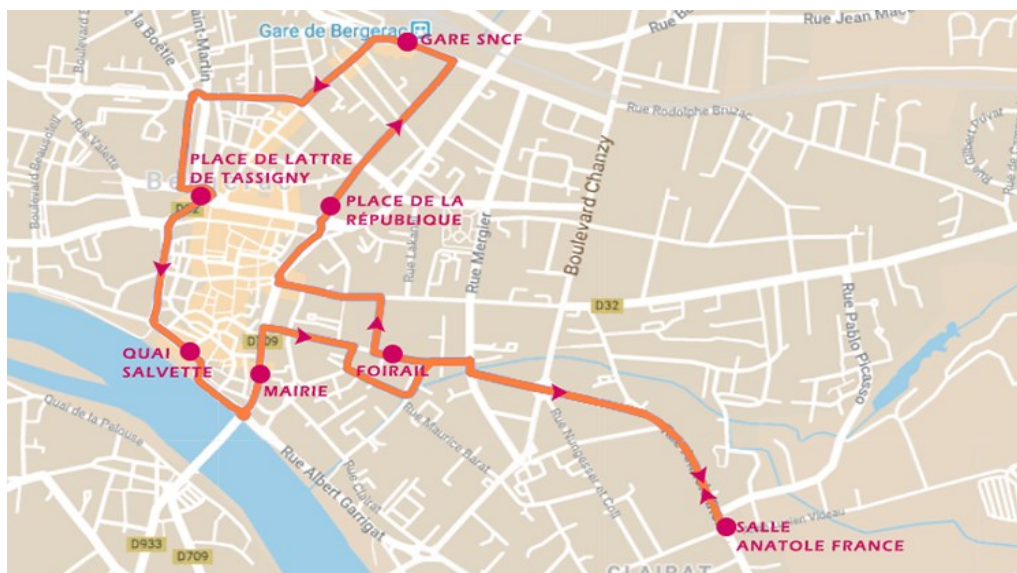

## AMÉNAGEMENTS ET INFRASTRUCTURES

### DOMAINE PUBLIC

#### ACTIONS MENÉES

##### Aménagements urbains et semi-urbains de sécurité

**Rue des Carmes** : mise en sens unique, aménagement des trottoirs et stationnement, création giratoire  
Coût / 255 000 € TTC

**Place Maurice Loupias** : aménagement de sécurité—  
modification carrefour  
Coût / 100 000 € TTC

**Rue Roland Garros** : réfection revêtement de chaussée  
Coût / 70 000 €

**Rue Pablo Picasso** : réfection revêtement chaussée  
Coût / 75 000 €

**Avenue de Verdun** : réfection de chaussée  
Coût / 85 000 €

**Route de Bordeaux** : cheminement piétonnier (entre Lidl et la Cavaille)  
Coût / 72 000 €

**Aire de covoiturage de Lembras** : 82 000 €

##### Aménagements de sécurité

**Bosset** : création trottoirs dans le bourg  
Coût / 24 000 €

**Fraisse** : création d'un cheminement piéton  
Coût / 5000 €

**Ginestet** : création trottoir secteur école  
Coût / 15 000 €

**Le Fleix/Création d'un plateau surélevé devant école**  
Coût / 10 000 €  
Et création d'écluses RD32/RD20 en phase test (régie)

**Prignonrieux** : création d'un cheminement piétonnier route du Stade + sécurisation carrefour route du Stade/route du Bourdil  
Coût / 5 000 €

**St Nexans**: pose de coussins berlinois route du Cousseil :  
Coût / 4 000 €

#### FAITS MARQUANTS

Inondations importantes en novembre et tempêtes du 13 et 22 décembre ayant entraîné des dégâts conséquents sur les voies communautaires qu'il a fallu remettre en état.

#### CHIFFRES MARQUANTS

##### **1613 interventions non programmées/ non programmables :**

273 d'enrobés

79 de revêtement

145 de maçonnerie

220 de peinture

610 de signalisation

5 de fauchage

37 d'hydrocurage

53 curage/busage

52 élagage

139 interventions diverses

690 Km de fauchage programmés (nombre de passes : 3)

59 474 m<sup>2</sup> de réparation de chaussée en régie

16 140 m de curage de fossé

400 Panneaux installés ou changés

##### **GDP (Gestion du Domaine Public )**

Nombre de permissions de voirie traités : 897

Nombre de réponses au DICT : 154

Nombre d'ATU : 50

**Nombre total d'actes traités : 1101**



## AMÉNAGEMENTS ET INFRASTRUCTURES

### DOMAINE PUBLIC

#### ACTIONS MENÉES (SUITE)

**Saint Sauveur de Bergerac** : sécurisation centre bourg pour création trottoir (1ère tranche)  
Coût /19 000 €

**Saussignac** : création plateau + écluses  
Coût /15 000 €

**Bergerac boulevard Santrailles** : pose de coussins berlinois  
Coût /14 400 €

**Bergerac, rue Jeanne D'Arc** : pose de coussins berlinois  
Coût /4 050 €

#### Travaux sur réseau pluvial

**Bergerac** : rue des 3 frères Cassadou  
Coût / 75000 €

**Divers travaux réseau sur Bergerac** :  
Coût : 87 400 €

#### ACTIONS MENÉES (SUITE)

##### Zones d'activités

Le bureau d'études a travaillé sur :

**ZA Bouniagues** : création de 2 accès  
Coût : 4 500 €

**ZAE de Lanxade à Prignonrioux - extension de voie** :  
Coût /180 000 €

##### Autres services

Impression cartes et plans pour différents services (urbanisme, économie, jeunesse, patrimoine,...)

##### Aide aux communes

**Bouniagues** : démarrage 2ème tranche aménagement bourg, place de l'église

**Lunas** : démarrage aménagement de bourg



Aire de co-voiturage de Lembras



Coussins berlinois.

## AMÉNAGEMENTS ET INFRASTRUCTURES

### PATRIMOINE

#### ACTIONS MENÉES

##### Travaux d'aménagement divers

Travaux de toiture sur les maisons de l'Escat

Coût : 113 873 €

Travaux de chaufferie au Centre Culturel

Coût : 69 675 €

Travaux divers à la crèche de Sigoulès et Flaageac

Coût : 14 792 €

Travaux d'irrigation à la Ferme des Nebouts

Coût : 16 058 €

Aménagement salle de repas à la médiathèque de Bergerac

Coût : 11 455 €

Changement des menuiseries à la micro crèche de Prigonrieux

Coût : 20 266€

Réfection de la toiture des bungalows à Toutifaut

Coût : 17 437 €

Travaux de remise aux normes électriques suivant observations des organismes de contrôle APAVE, SOCOTEC,....

#### FAITS MARQUANTS

Construction la micro-crèche à Razac de Saussignac

Coût : 266 500 €

Travaux suite à incendie au CTC de la Force

Coût : 27 500 €

Séparation de la crèche Pous en 2 crèches (Pous et mini Pous)

Coût : 281 174 €



Microcrèche de Razac de Saussignac.



La crèche Pous a été scindée en deux espaces.



Réfection des toits de l'accueil de loisirs de Toutifaut.

## AMÉNAGEMENTS ET INFRASTRUCTURES

# SPANC

### ORGANISATION DU SERVICE

Le Service Public d'Assainissement Non Collectif (S.P.A.N.C.) a pour mission le contrôle des installations privées d'assainissement non collectif en vue d'assurer la salubrité publique et la préservation de l'environnement. [Le domaine d'action du S.P.A.N.C. porte sur](#) le recensement et le suivi périodique des installations d'assainissement non collectif ainsi que sur l'accompagnement des usagers sur le plan de la technicité et des démarches administratives.

### ACTIONS MENÉES

Réalisation des contrôles de bon fonctionnement sur la commune de Monfaucon

### STRUCTURES CONCERNÉES

2 techniciennes CAB assurent la partie administrative du service : réception des demandes de contrôles, vérification et validation des rapports établis par le prestataire, ainsi que le conseil aux usagers.

1 prestataires de service : VEOLIA

1 ETP dédié au territoire de la CAB organise et réalise les contrôles techniques des installations sur le terrain et rédige les rapports.

### ACTIONS MENÉES

Réalisation des contrôles de bon fonctionnement sur la commune de Monfaucon

### LES 6 TYPES DE CONTRÔLES RÉALISÉS PAR LE SPANC

- 1/ Contrôles de conception implantation pour le neuf & les réhabilitations
- 2/ Contrôles de bonne exécution des travaux pour le neuf & les réhabilitations
- 3/ Contrôles ventes
- 4/ Contrôles de diagnostic de l'existant
- 5/ Contrôles de bon fonctionnement
- 6/ Contrôles de faisabilité d'assainissement au stade du CU

### EN CHIFFRES

- 222** contrôles de conception implantation (neuf & réhabilitations)
- 125** contrôles de bonne exécution des travaux (neuf & réhabilitations)
- 323** contrôles ventes (+ 40% par rapport à 2018)
- 12** contrôles de diagnostics de l'existant
- 12** contrôles de bon fonctionnement
- 3** contrôles de faisabilité d'assainissement au stade du CU





## AMÉNAGEMENTS ET INFRASTRUCTURES

## COLLECTE DES ORDURES MÉNAGÈRES

DIFFÉRENTS MODES DE COLLECTE

**Régie** : Bergerac, Prignorieux, La Force

**Population** : 35 688

**Déchets résiduels** : 271 kg/hab/an

**Sélectif** : 55 kg/hab/an

**PRESTATAIRE SITA-SUEZ** : 29 communes de la CAB

**Population** : 25 899

**Déchets résiduels** : 219 kg/hab/an

**Sélectif** : 40 kg/hab/an

**PRESTATAIRE SPECTOM-SMD3** : Bosset, Fraisse, Lunas, Monfaucou, St-Gery, St-Georges de Blancaneix.

**Population** : 1 512

**Déchets résiduels** : 201 kg/hab/an

**Sélectif** : 68 kg/hab/an

**Moyenne Nationale (source ADEME 2018 )**

**Déchets résiduels** : 261 kg/hab/an

**Sélectif** : 104 kg/hab/an

**La collecte des déchets se fait principalement en porte-à-porte et au sac.**

COLLECTE DES DECHETS VERTS

Service en régie pour la commune de Bergerac. Les habitants peuvent sur réservation et pour un tarif de 20€ / camion faire appel au service de la Cab pour l'enlèvement de leurs déchets verts - 137 T collectés en 2019.

PRESTATAIRE SUEZ sur la commune de Gardonne — 102 T collectés en 2019.

Collecte déchets résiduels (sac noir)	Tonnage collecté	
	2019	% de la collecte
Régie	9 694	60 %
SUEZ (SITA) CAB	5 671	35 %
SMD3 (ancien SMEC-TOM)	305	2 %
<b>TOTAUX</b>	<b>15 670</b>	

Evolution : -1.40% par rapport à 2018

Collecte du tri Sélectif (sac jaune)	Tonnage collecté	
	2019	% de la
Régie	1 972	62 %
SUEZ (SITA) CAB	1 040	33 %
SMD3 (ancien SMEC-	104	4 %
<b>TOTAUX</b>	<b>3 116</b>	

Evolution : - 1.73 % par rapport à 2018

**EN CHIFFRES****31 AGENTS DONT**

26 chauffeurs/ripeurs

1 Responsable de service

1 Responsable d'Unité

2 Coordinateurs de proximité

1 secrétaire administrative

PARC ROULANT :

12 bennes à ordures ménagères

1 camion grue (déchets verts)

5 véhicules de service (intervention diverses – encombrants, dépôts sauvages...)



## AMÉNAGEMENTS ET INFRASTRUCTURES

# COLLECTE DES ORDURES MÉNAGÈRES

COLLECTE DES ENCOMBRANTS : 2 à 4 passages/an

PRESTATAIRE SUEZ sur les communes de Bouniagues, Colombier, Gardonne, Ginestet, Lamonzie-Saint-Martin, Lembras, Monbazillac, Queyssac, Saint-Laurent-des-Vignes, Saint-Nexans—194 foyers— 689 M<sup>3</sup>

### FAITS MARQUANTS

#### Modernisation du mode de collecte :

Bosset, Lunas, Fraisse, Monfaucon, St Géry et St Georges de Blancaneix sont passés à la collecte point d'apport volontaire (PAV)

Étude de déploiement des PAV sur le reste du territoire







## Ressources Humaines

Direction Christophe Romieu

## Finances et Informatique

Direction Laurent Fauvaud

## Marchés Publics & Service environnement

Direction François Duhant

## MARCHES PUBLICS & ENVIRONNEMENT

### GEMAPI

La CAB a décidé d'exercer en régie la gestion des cours d'eau par transfert de la GEstion des Milieux Aquatiques et la Prévention des Inondations (GEMAPI).

La gestion des rivières devant être réalisée à l'échelle hydrographique (des bassins versants) et non administrative, la Communauté d'Agglomération a engagé en 2018 la réflexion d'un conventionnement avec les structures voisines afin de travailler sur les cours d'eau du territoire. Ainsi, depuis le 1<sup>er</sup> janvier 2019 la CAB assure la mise en commun de tous les moyens techniques et humains en vue de permettre l'exercice de la compétence GEMAPI sur les bassins versants du Caudeau, de l'Eyraud, de la Lidoire, de l'Estrop, de la Couze, de la Conne, du Couzeau, de la Gardonnette ainsi que de plusieurs affluents directs de la Dordogne situés sur le territoire (Clérans, Bélingou, etc.).

#### ACTIONS MENÉES

- Mobilisation des financeurs en vue de la collaboration inter-EPCI et des autres dossiers de travaux et d'études,
- Acquisitions de terrains sur « le Tounet » à Bergerac en réserve foncière pour actions anti-inondations,
- Redimensionnement d'ouvrages et entretien tronçons de la Gabanelle / Bergerac,
- Lancement d'une étude hydraulique sur les bassins versants de la Gabanelle et Lespinassat en vue de la réduction des inondations / Monbazillac, SLV & Bergerac,
- Étude BV Gouyne (hydraulique) / Prigonrieux & Bergerac,
- Reprise des chantiers prévus par le RVPB dans le cadre de PPG (Gardonnette et Conne)

- Nombreuses interventions sur le grand territoire de gestion : auprès des communes, des riverains en plus des travaux d'urgence.
- Suivi des travaux de consolidation de berges à Saint-Pierre d'Eyraud.
- Suivi des mesures de compensations écologiques sur « le paillet » à St Laurent des Vignes (crédit agricole)

#### STRUCTURES CONCERNÉES

Une convention a été passée en vue de valider un mode de fonctionnement entre les 8 EPCI et 1 syndicat de rivière :

- La CAB,
- Le Grand Périgueux,
- La Communauté de Communes Portes Sud Périgord,
- La Communauté de Communes Bastides Dordogne Périgord,
- La Communauté de Communes Montaigne, Montravel et Gurson,
- La Communauté de Communes Isle et Crempse en Périgord,
- La Communauté de Communes du Pays Foyen,
- La Communauté de Communes Vallée Dordogne Forêt Bessède,
- Syndicat Eaux et Rivières des Coteaux de Dordogne (SYER) ex-Sitaf de Castillon.

#### FAITS MARQUANTS

Accord trouvé avec les structures voisines pour d'ambitieux projets.  
Inondations en novembre et décembre 2019.

#### PLUS D'INFORMATIONS

À venir (en 2020) : convention d'investissement avec les EPCI pour actions ciblées sur leurs territoires (ex : étude Caudeau ou étude zones humides).



## ENVIRONNEMENT

# Poursuite des travaux de la Voie Verte

La réalisation de la voie verte s'est poursuivie en 2019 avec de gros objectifs sur Bergerac et un tronçon stratégique.

Travail avec le Département et les élus locaux pour l'aménagement de nouveaux chemins de randonnée inscrits au PDIPR à Lunas, Monfaucon et Fraisse pour un balisage début 2020 : 50 km de boucles et liaisons pour rejoindre les circuits existants.

Travail sur le PDIPR aussi mais moins abouti sur les communes de l'Est de la CAB pour la labellisation de boucles existantes et de la création selon les communes.

### ACTIONS MENÉES

#### Voie Verte

**Fin du tronçon entre Mouleydier et Creysse :** les 2 communes sont enfin reliées.

**Aménagement de Bergerac, du Vieux pont au stade nautique.**

**Randonnée :** entretien des 180 km de sentiers de randonnée entre mai et septembre.

#### Entretien annuel de la Rivière Dordogne

Entretien de l'île de la Pelouse fin juin 2019, ainsi que des berges (mêmes périodes de mai à septembre) sur les communes de Lamonzie-St-Martin à Gardonne et Bergerac.



### FAITS MARQUANTS

La voie verte aménagée au niveau du port de Bergerac

Inauguration le 6 juillet

Annnonce de la poursuite de la voie verte en site propre par la rive droite jusqu'au Fleix

### EN CHIFFRES

Démarrage du tronçon à Creysse Bella Riva – Le Peyrat concomitamment aux travaux d'extension du réseau d'assainissement collectif et d'effacement de la ligne électrique en bord de rivière.



### EN CHIFFRES

19 km de voie verte réalisés, majoritairement en site propre entre septembre 2017 et fin 2019

## RESSOURCES HUMAINES

Les sept agents de la Direction des Ressources Humaines assurent le suivi de la vie professionnelle de 358 agents permanents (au 31 décembre 2019) de la collectivité au travers de la gestion des carrières, des absences, de la rémunération, du temps de travail, de la formation, de la prévention des risques professionnel...

### FAITS MARQUANTS

Mise en œuvre d'une nouvelle organisation du temps de travail depuis le 1er janvier 2019

Mise en place du Régime Indemnitaire tenant compte des Fonctions, des Sujétions, de l'Expertise et de l'Engagement Professionnel (RIFSEEP) depuis le 1er janvier 2019

Mise en œuvre du prélèvement à la source depuis le 1<sup>er</sup> janvier 2019

### CHIFFRES MARQUANTS

358 agents permanents, dont 345 fonctionnaires et 18 contractuels.

59 % de femmes et 41 % d'hommes.

10 % de cadres A, 14 % de cadres B et 76 % de cadres C

Moyenne d'âge des agents : 47,8 ans

## SECRÉTARIAT GÉNÉRAL

Le service Secrétariat Général assure la préparation et le suivi des réunions des instances communautaires (Bureau et Conseil Communautaire).

Ce service a également en charge l'accueil au siège de la CAB, la gestion du courrier arrivée et départ, la gestion du parc de véhicules mutualisés et le suivi des régies communautaires.

### CHIFFRES MARQUANTS

Nombre de bureaux : 14

Nombre de conseils : 9

Nombre de délibérations : 223

Nombre de décisions : 92

Nombre d'arrêtés : 32

Nombre de courriers arrivés : 5 693

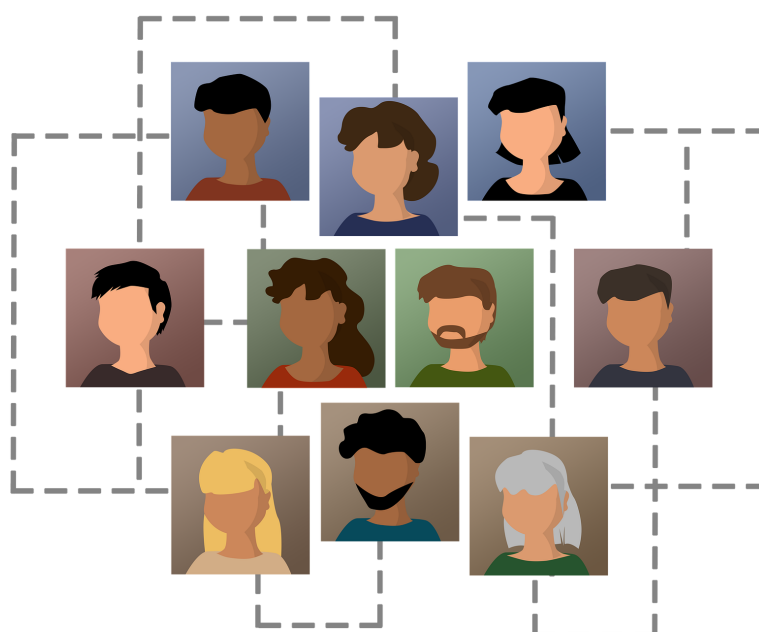





## SERVICE FINANCES

## EXÉCUTION BUDGÉTAIRE 2019

	Fonctionnement				Investissement			
	Recettes	Dépenses	Résultat 2019	Reprise 2020	Recettes	Dépenses	Résultat 2019	Reprise 2020
BP	40 949 400,71 €	35 662 633,33 €	<b>5 286 767,38 €</b>	5 318 916,07 €	15 737 073,17 €	15 389 129,61 €	<b>347 943,56 €</b>	-2 791 910,77 €
SPANC	149 912,00 €	166 039,81 €	<b>-16 127,81 €</b>	-73 140,61 €	0,00 €	0,00 €	<b>0,00 €</b>	17 768,57 €
TUB	925 214,38 €	958 353,27 €	<b>-33 138,89 €</b>	-11 118,35 €	169 456,67 €	162 818,15 €	<b>6 638,52 €</b>	402 219,95 €
BOUNIAGUES	10 399,05 €	11 807,05 €	<b>-1 408,00 €</b>	9 072,26 €	7 040,00 €	4 555,06 €	<b>2 484,94 €</b>	-51 002,95 €
SARDINES	2 620 747,84 €	2 626 559,63 €	<b>-5 811,79 €</b>	124 236,42 €	2 586 445,30 €	2 641 972,08 €	<b>-55 526,78 €</b>	-16 013,19 €
TOUR OUEST	170 944,25 €	170 944,25 €	<b>0,00 €</b>	127 473,16 €	167 896,25 €	170 944,25 €	<b>-3 048,00 €</b>	-170 944,25 €
P.I.P.	1 469 114,74 €	1 469 114,74 €	<b>0,00 €</b>	1 072 204,38 €	1 462 974,22 €	1 480 292,40 €	<b>-17 318,18 €</b>	-1 068 986,29 €
CABLANC	13 997,02 €	13 997,02 €	<b>0,00 €</b>	257 839,53 €	0,00 €	60 286,37 €	<b>-60 286,37 €</b>	-827 248,51 €
LANXADE	450 623,78 €	461 243,29 €	<b>-10 619,51 €</b>	-30 184,51 €	394 515,71 €	430 650,34 €	<b>-36 134,63 €</b>	-67 339,17 €
GALINOUX	81 722,36 €	60 504,82 €	<b>21 217,54 €</b>	89 284,36 €	39 249,00 €	43 133,28 €	<b>-3 884,28 €</b>	-22 631,11 €
COMPLEXE DU ROC	3 179,00 €	21 297,66 €	<b>-18 118,66 €</b>	-18 118,66 €	28 218,04 €	4 741,50 €	<b>23 476,54 €</b>	-1 555,46 €
PARC AQUALUDIQUE	98 828,07 €	96 237,55 €	<b>2 590,52 €</b>	-19 537,04 €	3 489 310,61 €	6 410 576,36 €	<b>-2 921 265,75 €</b>	-605 376,53 €

	Prévu 2019	Réalisé 2019
Chp: 011 - Charges à caractère général	6 077 444.62 €	5 653 377.73 €
Chp: 012 - Charges de personnel	15 536 146.00 €	15 535 893.37 €
Chp: 014 - Atténuations de produits	3 110 946.00 €	3 100 853.39 €
Chp: 65 - Autres charges gestion courante	8 516 022.20 €	7 462 922.82 €
<b>TOTAL Fonctionnement - Dépense</b>	<b>33 240 558.82 €</b>	<b>31 753 047.31 €</b>
Chp: 013 - Atténuations de charges	120 000.00 €	106 860.96 €
Chp: 70 - Produits des services	3 344 479.20 €	3 304 732.14 €
Chp: 73 - Impôts et taxes	25 914 202.00 €	27 366 652.40 €
Chp: 74 - Dotations et participations	8 911 005.00 €	9 172 413.92 €
Chp: 75 - Autres produits gestion courante	164 994.00 €	176 735.63 €
<b>TOTAL Fonctionnement - Recette</b>	<b>38 454 680.20 €</b>	<b>40 127 395.05 €</b>
<b>Epargne de gestion</b>	<b>-</b>	<b>8 374 347.74 €</b>
<b>Epargne brute</b>	<b>-</b>	<b>7 744 630.58 €</b>
<b>Epargne nette</b>	<b>-</b>	<b>5 831 679.14 €</b>



**SERVICE FINANCES**

# Budget principal - recettes de fonctionnement

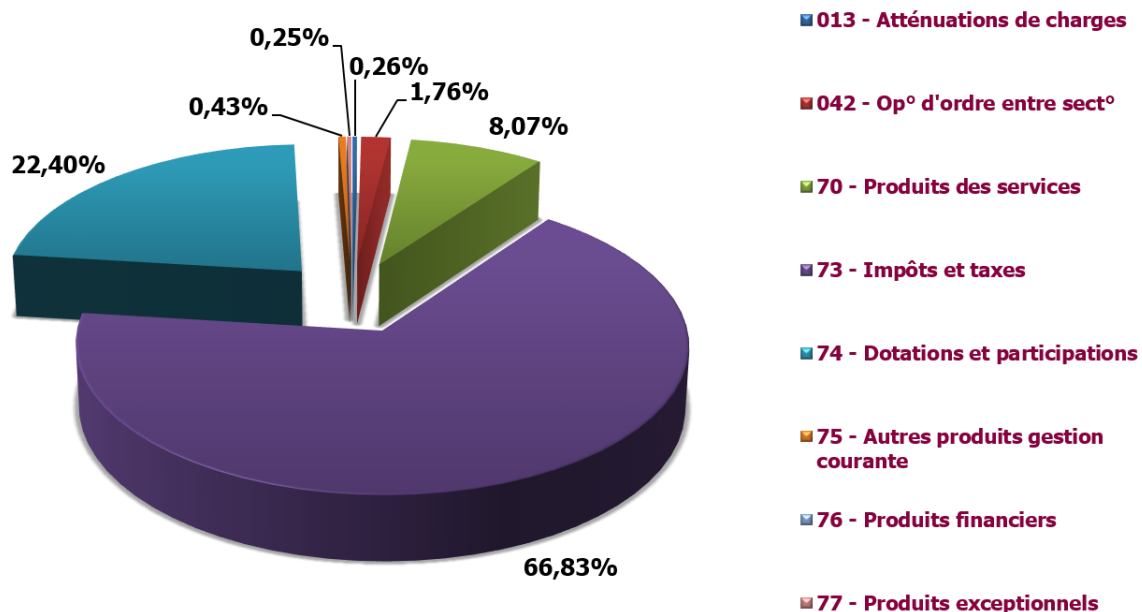

# BUDGET PRINCIPAL - DÉPENSES DE FONCTIONNE-

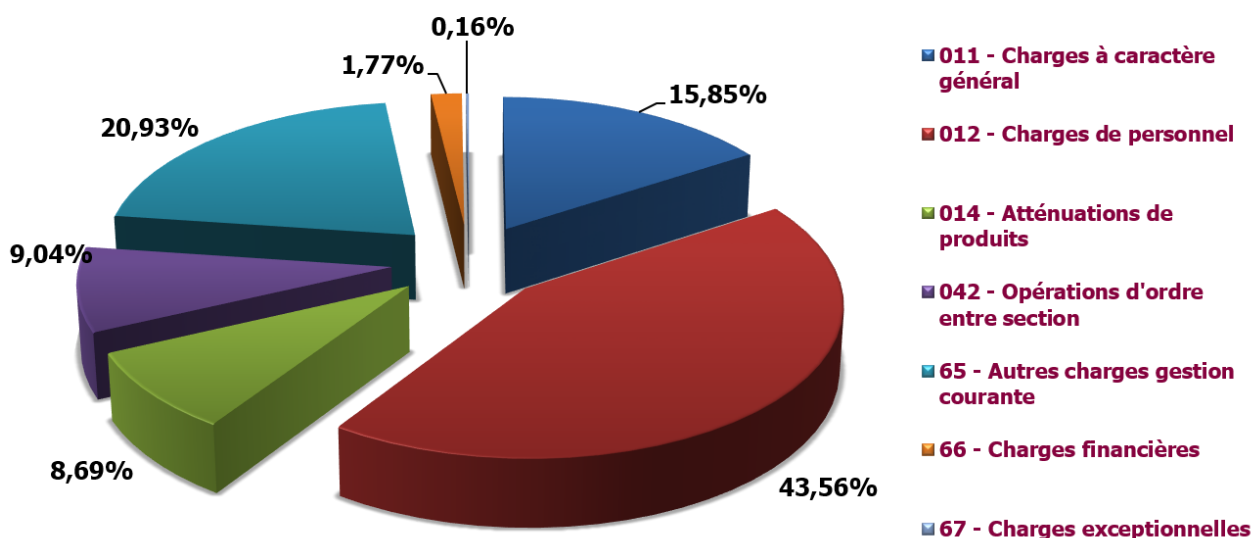

## SERVICE FINANCES

## Budget principal - Dépenses d'investissement

DEPENSES	REALISE 2019	R.A.R.	TOTAL
10 – Dotations, fonds ...	2 891.00 €	0.00 €	2 891.00 €
13 – Subventions d'invts	87 085.68 €	0,00 €	87 085.68 €
16 – Remboursement d'emprunts	1 921 359.44 €	0,00 €	1 921 359.44 €
20 – Immos incorporelles	273 985.36 €	210 702.29 €	484 687.65 €
204 – Subventions d'équipt	964 457.66 €	838 657.24 €	1 803 114.90 €
21 – Immos corporelles	1 589 214.43 €	538 228.49 €	2 127 442.92 €
23 – Immobilisations en cours	9 729 894.47 €	1 550 124.78 €	11 280 019.25 €
26 – Participat° et créances	5 000.00 €	0.00 €	5 000,00 €
27 – Autres immos financières	0.00 €	0.00 €	0.00 €
001 – Résultat d'invnt reporté	0.00 €	0.00 €	0.00 €
020 – Dép. imprévues invnt	0.00 €	0.00 €	0.00 €
040 - Opérat° d'ordre entre sections	719 534.57 €	0.00 €	719 534.57 €
041 - Opérat° d'ordre à l'intérieur de la section	61 190.12 €	0.00 €	61 190.12 €
<b>Total général</b>	<b>15 389 129.61 €</b>	<b>3 137 712.80 €</b>	<b>18 526 842.41 €</b>

## BUDGET PRINCIPAL - DÉPENSES D'INVESTISSEMENT

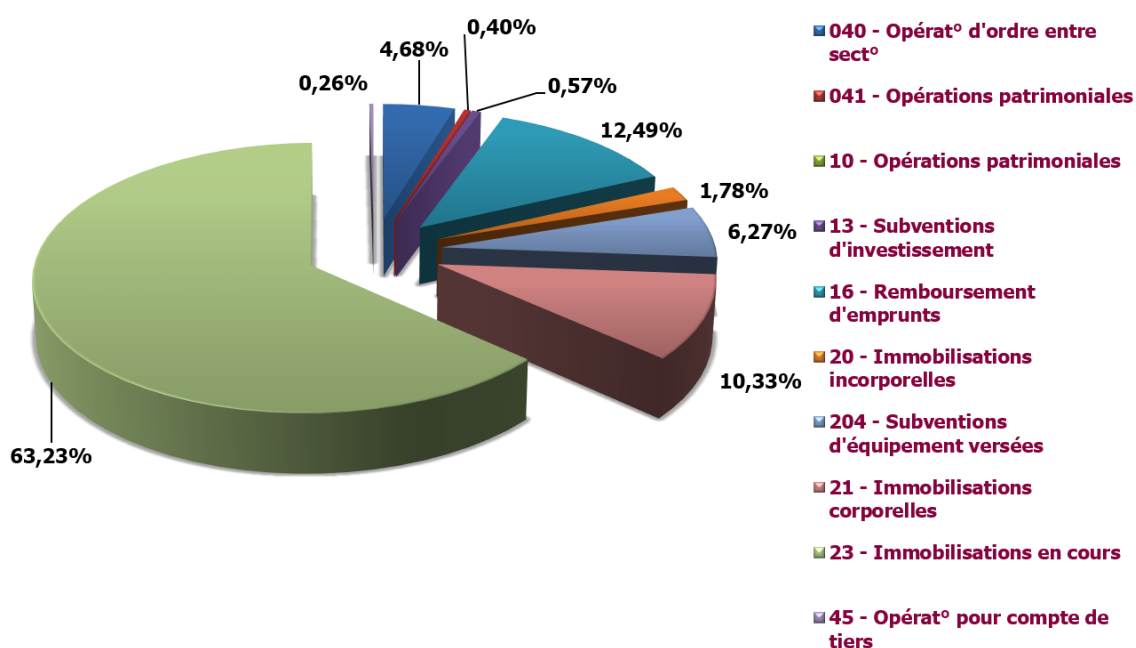

## SERVICE FINANCES

## Budget principal - Recettes d'investissement

RECETTES	REALISE 2019	REPORTS	TOTAL
021 – Virement de la sect° de fonct	0.00 €	0.00 €	0.00 €
024 – Produit des cession	0.00 €	530 000.00 €	530 000.00 €
040 – Opérat° d'ordre entre sections	3 223 928.07 €	0.00 €	3 223 928.07 €
041 – Opérat° d'ordre à l'intérieur de la section	61 190.12 €	0.00 €	61 190.12
10 – Dotations, fonds divers et réserves	5 485 488.75 €	503 780.00 €	5 989 268.75 €
13 – Subventions d'investissement	4 809 164.18 €	1 110 898.74 €	5 920 062.92 €
16 – Emprunts et dettes assimilées	2 136 803.00 €	0.00 €	2 136 803.00 €
165 – Dépôts et cautions	7 786.62 €	0.00 €	7 786.62 €
20 – Immos incorporelles	0.00 €	0.00 €	0.00€
23 – Immos en cours	12 712.43 €	0.00 €	12 712.43 €
<b>Total général</b>	<b>15 737 073.17 €</b>	<b>2 184 195.62 €</b>	<b>17 921 268.79 €</b>

## BUDGET PRINCIPAL - RECETTES D'INVESTISSEMENT

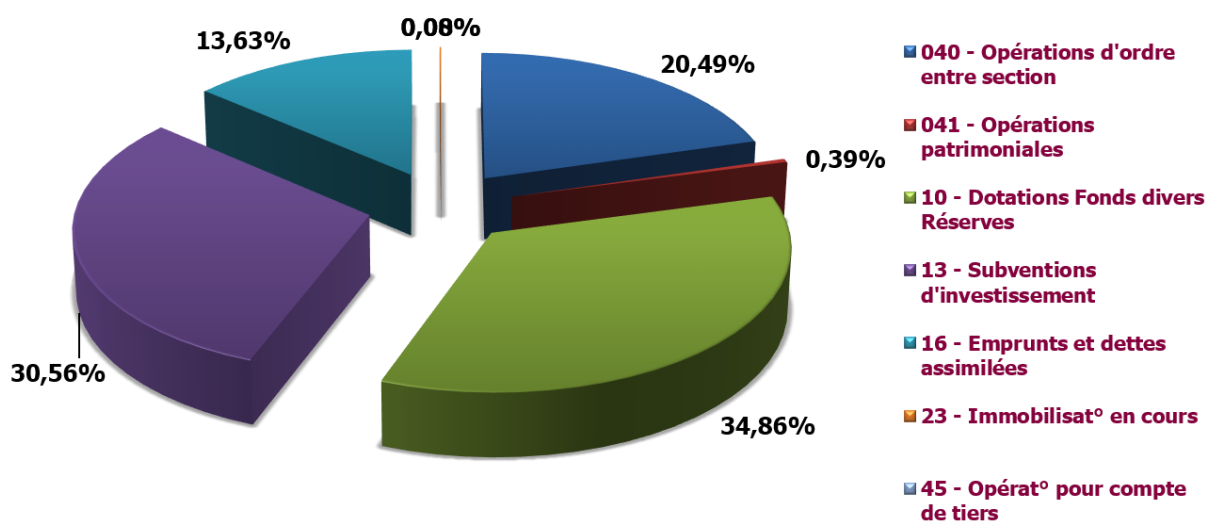

## INFORMATIQUE

Ce rapport relève les différentes interventions et les différents projets effectués par le service informatique, au cours de l'année 2019. Cela comprend l'acquisition, l'installation et le renouvellement de matériels et licences. Cette année nous mettons l'accent sur l'analyse de nos contrats existants, afin de faire des économies

### ACTIONS MENÉES

- Mise en place du marché téléphonie fixe et mobile avec SFR
- Refonte de l'infra serveur à 60%, Acquisition d'un véhicule d'intervention
- Renouvellement de postes téléphonique sans fil,
- Étude de solution divers de téléphonie (standard CAB, CCM),
- Marché internet
- Remplacement de 7 imprimantes
- Suppression des maintenances et abonnements obsolètes
- Renouvellement de 36 postes administratifs
- Actualisation de nos solutions de sauvegarde
- Augmentation du débit internet sur le siège (de 10 à 30 Mbps)
- Nouvelle arborescence des dossiers (commun, Echange...)
- Acquisition de 8 postes spécifiques pour la formation sur divers solutions SAS



### FAITS MARQUANTS

Acquisition d'une voiture d'intervention  
Sécurisation de l'infra Serveur au siège.  
Préparation de l'infra Parc Aqua ludique

### CHIFFRES MARQUANTS

Infra serveur : 55k €  
Voiture d'intervention : 15k €  
Logiciel BIB : 45k €  
Remplacements des 27 postes « publics » déployés dans les médiathèques du territoire

### SERVICES

#### SPANC :

Acquisition pc portable VEOLIA,

#### Pole Culture

**Médiathèque & Bibliothèque** : Renouvellement de 24 postes publiques, Marché et mise en place du logiciel des bibliothèques,

#### Centre Culturel

Remplacement serveur,

#### Piscine

Renouvellement infra Serveur et PC,  
Étude et préparation du matériel du Parc Aqua ludique,

#### RH & Finances

Gestion Electronique des Documents,  
Renouvellement des clés de sécurité,  
Signature parapheur Electronique,

#### RH

Mise en place de 29 badgeuses Horoquartz,

#### Finances

Déploiement Sedit pour délégation des bon de commande,

#### Technique

Acquisition d'une solution de gestion des DT/DICT,

#### Vie Locale

#### **Petite Enfance**

Installation de la crèche de Razac de Saussignac,



## MARCHÉS PUBLICS

<b>MARCHÉS DE SERVICE</b>				
<b>Marchés de service, supérieurs ou égal à 25 000 € HT et inférieurs à 90 000 € HT conclus l'année 2019</b>				
<b>objet</b>	<b>titulaire</b>	<b>Code postal</b>	<b>montant € HT</b>	<b>date de notification</b>
ETUDE POUR LA PREVENTION DU RISQUE INONDATION SUR LES BASSINS VERSANTS DE LA GABANELLE ET DU LESPINASSAT	DESIGN HYDRAULIQUE & ENERGIE	33 000	49 850,00	05/08/19
REFONTE DES SYSTEMES D'INFORMATION DU RESEAU DES BIBLIOTHEQUES	GMInvents SARL	69 630	29 850,00	15/07/19
MAITRISE D'ŒUVRE POUR LA CONSTRUCTION D'UNE EXTENSION DE LA MAISON DE SANTE DE CREYSSE	A2PR	24 130	26 400,00	07/08/19
<b>Marchés de service, supérieurs ou égal à 90 000 € HT conclus l'année 2019</b>				
SERVICES D'ACCES A INTERNET ET D'INTERCONNEXIONS DE SITES				
<i>Lot n°1 Services d'interconnexion de sites et d'accès à internet avec débits garantis</i>	ADISTA	54 320	Minimum : 4 000 € / an Maximum : 29 000 € / an	29/10/19
<i>Lot n° 2 Services d'accès à internet avec débits non garantis</i>	ORANGE SA	33 731	Minimum : 3 000 € / an Maximum : 24 000 € / an	29/10/19
MAITRISE D'ŒUVRE POUR LA REALISATION D'UNE LEGUMERIE-POISSONNERIE A BERGERAC	ODETEC SAS	24 660	103 020,00	02/12/19
<b>Marchés de service, supérieurs ou égal à 221 000 € HT conclus l'année 2019</b>				
ACCORD-CADRE MISSION DE MANDAT DE MAITRISE D'OUVRAGE PUBLIQUE	SEMIPER	24 660	Sans montant minimum ni montant maximum	14/06/19
SOUSCRIPTION DE CONTRATS D'ASSURANCES POUR LE GROUPEMENT DE COMMANDES CONSTITUE ENTRE LA CAB ET LA COMMUNE DE PRIGONRIEUX				
<i>Lot n°1 Assurance des dommages aux biens et des risques annexes</i>				
<i>Communauté d'Agglomération Bergeracoise</i>	SMACL ASSURANCES	79 031	53 327,14 €	23/12/19
<i>Commune de Prigonrieux</i>	SMACL ASSURANCES	79 031	10 827,96 €	23/12/19
<i>Lot n°2 Assurance des responsabilités et des risques annexes</i>				
<i>Communauté d'Agglomération Bergeracoise</i>	SMACL ASSURANCES	79 031	22 244,37 €	23/12/19
<i>Commune de Prigonrieux</i>	SMACL ASSURANCES	79 031	1 321,08 €	23/12/19
<i>Lot n°3 Assurance des véhicules et des risques annexes</i>				
<i>Communauté d'Agglomération Bergeracoise</i>	SMACL ASSURANCES	79 031	66 438,03 €	23/12/19
<i>Commune de Prigonrieux</i>	SMACL ASSURANCES	79 031	4 193,85 €	23/12/19
<i>Lot n°4 Assurance de la protection juridique de la collectivité et protection fonctionnelle des agents et des élus</i>				
<i>Communauté d'Agglomération Bergeracoise</i>	SMACL ASSURANCES	79 031	4 717,55 €	23/12/19

Commune de Prignonrieux	SMACL ASSURANCES	79 031	788,52 €	23/12/19
<b>Lot n°5 Assurance des prestations statutaires</b>				
Commune de Prignonrieux	GRAS SAVOYE GRAND SUD OUEST	33 522	37 453,90 €	23/12/19
<b>ACHAT ET LIVRAISON DE TITRES RESTAURANTS POUR LES AGENTS DE LA CAB</b>	UP SOCIETE	92 230	Sans montant minimum ni montant maximum	06/01/20

### MARCHES DE FOURNITURES

#### Marchés de fournitures, supérieurs ou égal à 25 000 € HT et inférieurs à 90 000 € HT conclus l'année 2019

<i>objet</i>	<i>titulaire</i>	<i>Code postal</i>	<i>montant € HT</i>	<i>date de notification</i>
ACQUIITION D'UN SERVEUR DE VIRTUALISATION EN SAN V6	AKTEA	33290	44 195,20	06/06/2019

#### Marchés de fournitures, supérieurs ou égal à 90 000 € HT conclus l'année 2019

<b>GROUPEMENT DE COMMANDES FOURNITURES ADMINISTRATIVES</b>				
Lot n°1 Fournitures administratives	Excel Buro +	24100	Maximum : 25 000, € / an pour 3 ans	05/08/2019
Lot n°3 Papier blanc A4/A3	Excel Buro +	24100	Maximum : 38 000, € / an pour 3 ans	05/08/2019

#### Marchés de fournitures, supérieurs ou égal à 221 000 € HT conclus l'année 2019

--	--	--	--	--

### MARCHES DE TRAVAUX

#### Marchés de travaux, supérieurs ou égal à 25 000 € HT et inférieurs à 90 000 € HT conclus l'année 2019

<i>objet</i>	<i>titulaire</i>	<i>Code postal</i>	<i>montant € HT</i>	<i>date de notification</i>
AMENAGEMENT D'UNE AIRE DE COVOITURAGE A LEMBRAS	ABTP BIARD	24 100	68 176,60	11/06/19

#### Marchés de travaux, supérieurs ou égal à 90 000 € HT conclus l'année 2019

<i>objet</i>	<i>titulaire</i>	<i>Code postal</i>	<i>montant € HT</i>	<i>date de notification</i>
AMENAGEMENT DE LA RUE DES CARMES A BERGERAC	EUROVIA AQUITAINE	24 100	211 873,91	18/02/19
REALISATION DE FOUILLES ARCHEOLOGIQUES PREVENTIVES	SAS EVEHA	87 068	Minimum : 10 000 € / an Maximum : 100 000 € / an	17/04/19
TRAVAUX DE LA CRECHE POUS A BERGERAC				

Lot n°1 Maçonnerie / Gros oeuvre	BATI AQUITAINE	24 100	35 669,77 €	11/06/19
Lot n°2 Menuiseries extérieures aluminium	METALLERIE BERGERACOISE	24 100	54 135,00 €	19/06/19
Lot n°3 Menuiseries Intérieures bois	HORIZON BOIS	24 420	23 568,89 €	19/06/19
Lot n°4 Plâtrerie / Isolation / Plafond modulaire	PLATRIERIE MB	24 190	21 875,16 €	19/06/19
Lot n°5 Carrelage / Faïence	LAVAL CARRELAGE	24 140	4 300,00 €	11/06/19
Lot n°6 Revêtement de sol souple / peinture	GRABARSKI	24 100	29 271,82 €	19/06/19
Lot n°7 Electricité	SPIE	24 430	16 223,40 €	19/06/19
Lot n°8 Plomberie / ventilation / chauffage	LAMBERT	24 100	16 962,74 €	11/06/19
<b>CONSTRUCTION ANNEXE MAISON DE SANTE DE SIGOULES-ET-FLAUGÉAC</b>				
Lot n°1 Gros oeuvre	SAS BAZZOLI	47 330	26 037,20 €	06/06/19
Lot n°2 Charpente métal / bardage / zinguerie	SAS ROSSO CM	47 140	21 291,00 €	06/06/19
Lot n°3 Etanchéité bac acier	SARL REVET ISOL	24 400	13 475,09 €	06/06/19
Lot n°4 Menuiseries extérieures aluminium / serrurerie	SARL CLAUDE BERGES	24 750	8 514,00 €	06/06/19
Lot n°5 Menuiseries Intérieures bois / ameublement	SARL MG3 MENUISERIE	47 140	5 053,92 €	06/06/19
Lot n°6 Plâtrerie / Isolation / Faux plafonds	SARL CAPSTYLE	47 200	12 736,60 €	06/06/19
Lot n°7 Carrelage / Faïence	SARL CAPSTYLE	47 200	4 385,75 €	06/06/19
Lot n°8 Peinture / Solis souples / signalétique	SARL MARCILLAC ET FILS	24 100	7 045,61 €	06/06/19
Lot n°9 Electricité - CPO - CFA	SARL EGE	24 100	6 602,89 €	06/06/19
Lot n°10 Plomberie / sanitaire / ventilation / génie climatique	SARL APB	24 100	24 736,91 €	06/06/19
Lot n°11 VRD / Espaces verts	EUROVA AQUITAINE	24 100	2 926,74 €	06/06/19
<b>CONSTRUCTION D'UN CENTRE DE LOISIRS SANS HEBERGEMENT A COURS DE PILE</b>				
Lot n°1 Terrassement VRD	COLAS	24 110	130 220,20 €	28/06/19
Lot n°2 Gros oeuvre	SARL MORON CONSTRUCTIONS	24 440	99 330,76 €	28/06/19
Lot n°3 Enduits de façades	TERRIEN FACADES	24 400	7 020,00 €	28/06/19
Lot n°4 Charpente / couverture / zinguerie	SAS LES MACONS COUVREURS	24 520	84 383,06 €	28/06/19
Lot n°5 Menuiseries extérieures	METALLERIE BERGERACOISE	24 100	82 165,00 €	28/06/19
Lot n°6 Menuiseries Intérieures	ARTISANS DU BOIS	24 750	57 961,62 €	28/06/19

Lot n°7 Filèterie / isolation / faux plafonds	SARL NADAL	24 380	68 016,52 €	28/06/19
Lot n°8 Peinture	SARL MARCILLAC ET FILS	24 100	14 735,65 €	28/06/19
Lot n°9 Revêtement de sols souples	SARL MARCILLAC ET FILS	24 100	10 443,68 €	28/06/19
Lot n°10 Revêtement de sols durs	BELLUZZO ET FILS	24 100	26 562,90 €	28/06/19
Lot n°11 Plomberie / chauffage / ventilation	LAMBERT ET FILS	24 100	84 202,33 €	28/06/19
Lot n°12 Electricité	EGE	24 100	37 877,23 €	28/06/19







## DÉLÉGATION GÉNÉRALE DU GRAND BERGERACOIS

# DES PROJETS POUR 128 COMMUNES

La Délégation Générale du Grand Bergeracois a pour mission de fédérer les 4 EPCI, les 128 communes et les socioprofessionnels de son territoire.

L'objectif est de regrouper les efforts autour d'une stratégie commune qui doit :

faire émerger des projets fédérateurs à l'échelle du Bergeracois ;

affirmer la cohérence des projets locaux aux yeux des financeurs et faciliter l'accès à des aides publiques indispensables.

Pour y parvenir, l'équipe technique est constituée de 7 salariés (soit 4.63 ETP).

Ce service permet de mutualiser cette ingénierie, c'est-à-dire d'avoir ensemble ce que chacun ne pourrait avoir individuellement. Chaque EPCI et commune peut, et à tout intérêt, s'appuyer sur notre structure.

### ACTIONS MENEES

Alors qu'en 2018, la Délégation s'est construite, 2019 est une année plus conventionnelle dans le fonctionnement du service. Notamment avec la poursuite de la mise en œuvre de sa gouvernance, la consolidation du mode d'organisation et un fonctionnement moins assujéti aux aléas d'une création.

6 missions sont assurées au sein de ce service mutualisé entre les 4 EPCI. Elles traduisent la cohésion géographique, économique, sociale et culturelle du territoire permettant l'étude et la réalisation de projet de développement. Pour se faire, 6 COPIL Grand Bergeracois ont eu lieu tout au long de l'année afin d'acter les orientations stratégiques.

Un travail important sur la fin de gestion de l'Association du Pays du Grand Bergeracois, a été nécessaire afin d'aboutir à sa liquidation le 20 septembre.

Concernant l'équipe, 3 changements ont eu lieu en 2019 afin de remédier aux départs de 2018. Une secrétaire a été affectée au service en janvier, une animatrice-coordinatrice LEADER est arrivée en avril et un animateur des Métiers d'Art a été recruté en juillet. L'une des spécificités du service réside dans le fait que l'équipe n'est pas regroupée au sein d'une même unité géographique.

La Délégation a réalisé avec succès de nombreuses actions dans les 6 thématiques dont elle a la charge. : la gouvernance, l'implication des élus des acteurs de l'équipe et des financeurs sont la clef de la réussite.



## DÉLÉGATION GÉNÉRALE DU GRAND BERGERACOIS

### DES PROJETS POUR 128 COMMUNES (suite)

#### STRUCTURES CONCERNÉES

CC Bastide Dordogne Périgord  
 CC Portes Sud Périgord  
 CC Montaigne Montravel et Gurson  
 Communauté d'Agglomération Bergeracoise  
 Soit 128 communes du Grand Bergeracois, tout autant de porteurs de projets privés ou publics .

#### FAITS MARQUANTS

##### Salariés

**Janvier** nouvelle secrétaire à 40%  
**Avril** recrutement animatrice LEADER 100%  
**Juillet** recrutement chargé de mission Métier d'Art

##### Association PGB

Assemblée Générale : 28 juin / 20 septembre  
 Assemblée Générale Extraordinaire : 20 septembre  
 Liquidation : 20 septembre

##### COPIL DGGB

30 janvier, 07 mars, 18 avril, 04 juillet, 05 septembre, 05 décembre. Gouvernance consolidée.

#### EN CHIFFRES

- 6 missions : LEADER, Projet Alimentaire Territorial, tourisme, site Internet de destination Pays de Bergerac, Métiers d'Art, Contrat de dynamisation et de cohésion territoriale.
- 4.63 ETP
- 3 recrutements
- 95 995 € : solde de l'Association PGB

##### Site

Communauté d'Agglomération Bergeracoise Délégation Générale du Grand Bergeracois  
 Domaine de la Tour – La Tour Est  
 CS 40012  
 24112 BERGERAC CEDEX  
 Tél. : 05 53 23 43 95



# Délégation du Grand Bergeracois



## DÉLÉGATION GÉNÉRALE DU GRAND BERGERACOIS

# PROGRAMME LEADER BILAN 2019

### « *Nous, le Bergeracois ! Agir ensemble pour une économie novatrice de proximité* »

Le programme Leader est un outil permettant la réalisation de la stratégie de développement du territoire. La thématique choisie au vu du diagnostic pour le Grand Bergeracois est la territorialisation de l'économie.

L'enveloppe attribuée est de 1 570 000 € de fonds européens FEADER pour la période 2014-2020. Grâce à l'effet levier sur les contreparties nationales, le coût total des projets qui seront accompagnés sera d'environ 4 millions d'euros.

### ACTIONS MENÉES

- Animation suspendue entre le 31 décembre 2018; départ de l'animatrice au 1er avril 2019 suivi d'un recrutement.
- La gestion administrative des dossiers, les demandes de paiement ainsi que la coordination du programme se sont poursuivies normalement.
- Reprise de l'animation au 1er avril. Accompagnement des porteurs de projets.
- Comité de Programmation du 27 juin
- Présentation du rapport d'activité 2018  
Programmation financière de 6 dossiers pour un montant de **103 675. 69 €**  
Sélection de 8 projets
- Modification de la composition des membres du comité de programmation
- Modification de la liste des communes constitutives du GAL
- Participation et contribution aux actions mises en place par l'autorité de gestion (Région)
- Réunion InterGal : 17 mai
- Réunion 1<sup>ère</sup> Conférence des Partenaires : 11/06

- Rencontres DATAR/Leader le 12 juin (enveloppe supplémentaire DATAR).
- Réunion Information Territoire Fonds Européens 2021-2027 : 5 septembre
- Formation Régime Aide Etat : 6 septembre
- Formation initiation Leader : 8 octobre
- Séminaire « Evaluation du programme Leader » (Melle) : 28 novembre
- Réunion InterGal : 12 décembre

### FAITS MARQUANTS

Gestion de la fin de l'enveloppe financière

Recrutement d'une nouvelle animatrice au 1er avril

Présentation de l'état d'avancement du programme LEADER aux élus du Grand Bergeracois le 4 juillet.

### STRUCTURES CONCERNÉES

CC Bastide Dordogne Périgord

CC Portes Sud Périgord

CC Montaigne Montravel et Gurson

Communauté d'Agglomération Bergeracoise

Région Nouvelle Aquitaine, (Autorité de Gestion, Service Instructeur, DATAR)

Agence de Services et de paiement

### + D'INFORMATIONS

Sandra TEULET : Animatrice-coordinatrice

[s.teulet@la-cab.fr](mailto:s.teulet@la-cab.fr) – 05 53 74 59 55

Karine MAILLETAS : Gestionnaire

[k.mailletas@la-cab.fr](mailto:k.mailletas@la-cab.fr) – 05 53 27 30 71

## DÉLÉGATION GÉNÉRALE DU GRAND BERGRACOIS

## BILAN DU PROGRAMME LEADER

## EN CHIFFRES

13 rencontres porteurs de projets

1 comité technique

1 comité de programmation

8 porteurs de projets accompagnés

6 dossiers programmés pour un montant de 103 675.69 €

**Montant total programmé : 588 404,06 €**

9 dossiers payés en 2019 pour un montant de 253 776,23 €

**Montant total payé au 31/12 : 451 486,47 €**

13 dossiers avec accusés de réception



## DÉLÉGATION GÉNÉRALE DU GRAND BERGERACOIS

# PROJET ALIMENTAIRE TERRITORIAL DU GRAND BERGERACOIS

Le Pays du Grand Bergeracois a initié en 2016 une animation autour d'une démarche innovante et expérimentale de « Projet Alimentaire Territorial ».

Valoriser la production agricole du territoire, rapprocher les producteurs, transformateurs, distributeurs et consommateurs, tels sont les objectifs du PAT (Projet Alimentaire Territorial).

Piloté par le Grand Bergeracois, le PAT est soutenu par des partenaires institutionnels. Après l'élaboration du diagnostic, le plan d'actions se déploie afin de répondre aux 8 ambitions, colonnes vertébrales du projet.

### ACTIONS MENÉES

#### Animation - administration

Animation, préparation, rédaction des relevés de conclusion de COPIL/COTECH,  
Échanges avec les experts connus,  
Recréer du lien avec les partenaires,  
Répertorier les projets en lien avec le PAT.

#### Meilleure connaissance du territoire

Finalisation du diagnostic

#### Confirmer la volonté politique de poursuivre le « PAT du Grand Bergeracois »

Séminaire élus

#### Finalisation de la Convention PNA 2017-2019

Rédaction des bilans techniques et financiers,  
Récupération des travaux de la Chambre d'Agriculture et d'AgroBio Périgord

#### Favoriser l'adhésion la plus large des citoyens à la démarche

Ateliers participatifs

Questionnaire consommateurs

#### Renforcer la qualité pour tous

Formations cuisinier

Marché gourmand

Ateliers "jardinage au naturel"

### Préparer l'avenir

Rédaction de la candidature à l'appel à projet PNA 2019-2020

### Soutien technique pour le montage financier de demande d'aide

### ACTIONS MENÉES

CC Bastide Dordogne Périgord

CC Portes Sud Périgord

CC Montaigne Montravel et Gurson

Communauté d'Agglomération Bergeracoise

DRAAF Nouvelle-Aquitaine,

Chambre d'agriculture 24,

AgrobioPérigord,

Pays'en Graine,

Bordeaux Science Agro,

Conseil départemental de Dordogne,

Manger Bio Périgord,

Agrilocal,

IVBD,

Conseil Régional Nouvelle-Aquitaine,

Le collectif les pieds dans le plat,

IUT de Périgueux,

CREPAQ (REGAL)



## DÉLÉGATION GÉNÉRALE DU GRAND BERGERACOIS

# PROJET ALIMENTAIRE TERRITORIAL DU GRAND BERGERACOIS

### FAITS MARQUANTS

**Ateliers participatifs** Monbazillac. Restitution du diagnostic PAT et groupes de travail programme d'action. 25 janvier

**Questionnaire en ligne « Manger local à vous de jouer ! »**, du 25 janvier au 15 mars

**Séminaire des élus.** Eymet. 15 mars

**1<sup>er</sup> formation** « Introduction des produits Bio et locaux en restauration collective ». 26 juin Sigoulès-et-Flaugeac.

**Fin de la convention PNA-2017-2019** - DRAAF/CAB/PGB. 30 juin

**Évènements PAT à Vélines.** Analyse du questionnaire, Marché gourmand, ateliers « jardinage au naturel », tirage au sort de paniers gourmands. 20 septembre

**2<sup>ème</sup> formation** « Introduction des produits Bio et locaux en restauration collective ». 13 novembre Le Fleix

**Candidature à l'appel à projet PNA 2019-2020.** 25 novembre

### CHIFFRES MARQUANTS

- 670 réponses au questionnaire
- 8 ateliers « jardinage au naturel »
- 2 formations cuisiniers : 21 stagiaires formés
- 1 atelier participatif des citoyens
- 1 séminaire des élus
- 1 questionnaire consommateur
- 1 candidature à l'AAC PNA 2019-2020
- 2 COPIL
- 1 marché gourmand
- 5 paniers gourmands offerts
- 5 articles de presses
- 5 articles Facebook

### + D'INFORMATIONS

Anne-Claude TUSSEAU

05 53 27 30 01

[ac.tusseau@la-cab.fr](mailto:ac.tusseau@la-cab.fr)





## DÉLÉGATION GÉNÉRALE DU GRAND BERGERACOIS

# CONTRAT DE DYNAMISATION ET DE COHÉSION TERRITORIALE

Le Grand Bergeracois a élaboré un contrat de dynamisation et de cohésion territoriale avec la Région Nouvelle Aquitaine.

Une vision partagée (*Région et Territoire*), des priorités à mener sur la période 2017-2021, a permis la rédaction d'un programme d'actions pluriannuel.

Les projets entrants dans les défis prioritaires sont accompagnés par le chef de projet territorial, suivi par l' élu référent et soutenus par la Région. Le territoire qualifié de vulnérable socio économiquement, fait l'objet d'un appui renforcé par la Région.

### ACTIONS MENÉES

#### Co-Construction du programme d'actions pluriannuel du territoire

Mise en place de 2 ateliers participatifs avec les acteurs du territoire œuvrant dans les domaines de compétences de la Région (tourisme, économie, transport, ESS, santé, agriculture, éducation...)

**Atelier 1** : objectif d'identifier les **enjeux** stratégiques. Présentation du **diagnostic** socio-économique.

**Atelier 2** : objectif se préparer aux changements attendus et provoquer les **changements souhaités**. Plusieurs actions proposées.

#### Rédaction du contrat

Identification des **3 défis** à relever pour le territoire.

Rédaction d'un programme d'action.

**Signature du contrat** par les présidents des intercommunalités en présence du président de la Région

#### Communication

Rédaction dossiers presses, articles blog/ facebook.

### Animation du contrat

COTECH organisés dans chaque intercommunalité afin de créer une synergie dans le groupe.

Informations et accompagnement des porteurs

### STRUCTURES CONCERNEES

- CC Bastide Dordogne Périgord
- CC Portes Sud Périgord
- CC Montagne Montravel et Gurson
- Communauté d'Agglomération Bergeracoise
- Conseil Régional Nouvelle-Aquitaine
- Conseil Départemental de la Dordogne
- Chef de projet C.A.D.E.T. Bergerac
- Directeur du Développement Economique / Communauté d'Agglomération Bergeracoise
- Chargée de mission tourisme / Délégation Générale du Grand Bergeracois



## DÉLÉGATION GÉNÉRALE DU GRAND BERGERACOIS

# CONTRAT DE DYNAMISATION ET DE COHÉSION TERRITORIALE

### FAITS MARQUANTS

Atelier « Regards croisés et enjeux » ; 6 enjeux identifiés. 11.01 Monbazillac

1 diagnostic « Analyse socio-économique du Grand Bergeracois » rédigé

Atelier « Passage à l'action » ; 3 défis priorisés à relever. 07.02 Creysse

Passage en commission permanente Région. 24.06

Délibérations dans les 4 EPCI pour accord de signature du contrat

Signature du contrat à Bergerac avec le président de Région. 17.07

24.01 : COTECH

24.04 : COFIL

05.11 : COTECH

27.11 : COFIL de suivi

### CHIFFRES MARQUANTS

2 ateliers participatifs

62 projets retenus

1 contrat signé

20 projets suivis ou renseignés

9 dossiers d'investissements soutenus en 2019 pour 1 036 138 € de subventions

3 dossiers ingénierie : 46 200€ d'aide

2 COTECH

2 COFIL

### + D'INFORMATIONS

Anne-Claude TUSSEAU

Délégation Générale du Grand Bergeracois

05 53 27 30 01

[ac.tusseau@la-cab.fr](mailto:ac.tusseau@la-cab.fr)



## DÉLÉGATION GÉNÉRALE DU GRAND BERGERACOIS

# RÉSEAU MÉTIERS D'ART

L'objectif principal de ce Réseau est d'impulser, de créer et de mutualiser les services, les outils de communication et les actions collectives en faveur de cette filière économique.

Ces actions portées auprès des artisans d'Art permettent de valoriser leurs savoir-faire sur le territoire et tentent d'accroître la fréquentation du public d'année en année sur ce secteur d'activité. Le Réseau a regroupé plus de 56 artisans d'Art (Métiers d'Art) et artistes (Arts visuels) adhérents sur l'année 2019.

### ACTIONS MENÉES

**Préparation du Salon 2020** et lancement de 4 appels à candidatures : « Hexagone », « Nouvelle-Aquitaine », Dordogne » et « Jeune créateur ». (Octobre 2019)

**Refonte et lancement du Salon *Métiers & Arts***, nouveau lieu – Bastide de Monpazier. (mai 2019)

Création, lancement et mise à jour du **nouveau site internet** dédié au Réseau.

**Coordination des Journées Européennes** des Métiers d'Art (avril 2019) – Ouverture de 11 ateliers-boutiques sur le territoire.

Accueil d'une **formation** CMA 24 sur « la propriété intellectuelle et les droits d'auteurs » (Octobre 2019). Relais d'informations autour des formations spécifiques proposées par la CMA 24.

Conception d'**outils de communication** annexes : encart de boutique, fiche professionnelle, carte interactive, etc.

Réalisation d'une **plaquette** de présentation du Réseau à destination du grand public et des professionnels (sortie décembre 2019).

Pilotage du **groupe de travail** (composé d'artisans d'Art volontaires) autour des questions relatives au Réseau et au Salon.

Constitution d'une **régie** dédiée au Réseau Métiers d'Art (adhésion annuelle et inscription Salon).

### + D'INFORMATIONS

Jérémie RIGAUDEAU

05 53 27 30 09

[j.rigaudeau@la-cab-fr](mailto:j.rigaudeau@la-cab-fr)

### STRUCTURES CONCERNEES

Délégation Générale du Grand Bergeracois – Service mutualisé CAB, CCBDP, CCMMG, CCPSP.

Union Européenne (Leader)

Région Nouvelle-Aquitaine

Conseil départemental de Dordogne

CRMA

CMA 24

Communes du Grand Bergeracois

Partenaires associatifs

Artisans Métiers d'Art

### FAITS MARQUANTS

**Salon Métiers & Arts**, les 31 mai, 1<sup>er</sup> et 2 juin 2019.

Refonte de la **charte graphique** et des outils de communication dans leur ensemble.

Lancement du **site web** (janvier 2019)

### CHIFFRES MARQUANTS 2018

14 nouveaux adhérents dans le Réseau.

1 nouveau site web dédié au Réseau

11<sup>ème</sup> édition du Salon Métiers et Arts.

25 570 € de chiffre d'affaires.

Plus de 4 500 visiteurs sur 3 jours.

50 artisans d'Art et artistes sélectionnés.

8 artisans d'Art issus des appels à candidatures « Nouvelle-Aquitaine et « Hexagone ».

[www.metiersdart-grandbergeracois.fr](http://www.metiersdart-grandbergeracois.fr)



## DÉLÉGATION GÉNÉRALE DU GRAND BERGERACOIS

# SITE INTERNET DE DESTINATION PAYS DE BERGERAC

Le site Internet de destination touristique [www.pays-bergerac-tourisme.com](http://www.pays-bergerac-tourisme.com) a vu le jour en janvier 2017. Il a remplacé l'ensemble des sites des Offices de Tourisme du « Pays de Bergerac » et une partie de celui du Pays du Grand Bergeracois.

La Délégation gère et anime ce site Internet avec les offices de tourisme du territoire.

### ACTIONS MENÉES

#### Administrateur du site de destination et du blog

Intégration de 5 boucles de randonnées sur le site Internet, afin de se rapprocher des 100% de chemins en PDIPR. Tout au long de l'année, les boucles déjà présentes ont été agrémentées de nouveaux textes et photos.

Mise à jour des rubriques existantes : amélioration et nouveaux contenus, nouvelles photos, ...

Agenda du site : Mise en place de pages thématiques avec des filtres personnalisés permettant de proposer du contenu adapté (pour les vacances, le réveillon, les Journées du Patrimoine, ...).

Lettre d'information : gestion hebdomadaire de la conception et de l'envoi de la lettre auprès des abonnés.

#### Référent technique auprès de Laetis, prestataire du site

Relais entre les besoins des offices de tourisme et Laetis. Le site continue à recevoir des améliorations graphiques et techniques (exemple : Le carnet de voyage les bons plans ont été perfectionnés).

#### Les Réseaux sociaux : Facebook et Instagram

Depuis juillet 2018, la méthode de travail a fortement changé afin d'apporter une vraie plus-

value et une meilleure visibilité de la destination. Chaque CM gère pendant 3 mois par an les réseaux afin de proposer un contenu plus pertinent de meilleure qualité.

### STRUCTURES CONCERNÉES

CC Bastide Dordogne Périgord

CC Portes Sud Périgord

CC Montaigne Montravel et Gurson

Communauté d'Agglomération Bergeracoise

Office de Tourisme des Bastides Dordogne-Périgord

Office de Tourisme Bergerac - Sud Dordogne

Office De Tourisme Portes Sud Périgord

meilleure qualité.

### FAITS MARQUANTS 2018

Optimisation continue du site Internet

Mai, juin, juillet 2019 : gestion des réseaux Sociaux.

Septembre 2019 : Point complet avec le prestataire Laetis.

Janvier, avril et octobre 2019 : Réunions de travail avec les autres Community Manager de la destination.

### CHIFFRES MARQUANTS

Site de destination touristique [www.pays-bergerac-tourisme.com](http://www.pays-bergerac-tourisme.com)

**604 267 visites** en 2019 (+ 23%/2018)

63% des visites sont réalisées depuis un support mobile (55% en 2018)

7 150 inscrits à la lettre hebdomadaire (6700 en 2018)

### + D'INFORMATIONS

Cyril CLUZEAU

05 53 27 30 42

[c.cluzeau@la-cab.fr](mailto:c.cluzeau@la-cab.fr)



## DÉLÉGATION GÉNÉRALE DU GRAND BERGERACOIS

# TOURISME

## NOUVELLE ORGANISATION TOURISTIQUE DES TERRITOIRES

Le Pays du Grand Bergeracois a candidaté en 2015 à l'appel à projet Nouvelle Organisation des Territoires Touristiques :

- **Professionnalisation des personnels** des institutions publiques du tourisme et des prestataires touristiques au regard des besoins définis par le territoire.
- **Définition d'une stratégie numérique partagée** du territoire en relation avec son positionnement et son programme de formation.
- **Evolution des missions des Offices de Tourisme** notamment dans la politique d'accueil de la clientèle, l'amélioration de leurs ressources et de l'observation locale.

### ACTIONS MENÉES

#### Optimisation des moyens humains et financiers des offices de tourisme

Etat des lieux de l'organisation administrative et du financement des Offices de Tourisme du Bergeracois

Rétroplanning et étapes de structuration

#### Harmonisation de la taxe de séjour

Etat des lieux du mode de collecte et des montants de taxe de séjour par EPCI

Recherche d'un outil mutualisé de perception (*Périgéo*)

Simulations au réel et au forfait d'une taxe de séjour mutualisée

Cas concret de modification de taxe de séjour

#### Définition d'une stratégie touristique

Convention Université de Bordeaux (Master AGEST)

Feuille de route et suivi du groupe MasterII

#### Animation NOTT

Organisation et animation réunion groupe de travail « structuration 10 avril.

**SADI : Schéma d'Accueil et de Diffusion de l'Information**

Etat des lieux de l'accueil des visiteurs sur le territoire (*numérique, physique*)

Rédaction de pistes de réflexion sur de nouvelles actions améliorant l'accueil des touristes sur le territoire

#### Participations aux rencontres locales

Participation à l'Université du Tourisme de la Dordogne, le 29 janvier

Participation aux journées « chefs de projet NOTT 6 et 7 juin

Participation aux Trophées du tourisme 24 octobre

#### Soutien technique pour le montage financier de demande d'aide

Suivi projets : camping, hôtel, loisirs

### FAITS MARQUANTS

**Travaux sur l'optimisation des moyens humains et financiers des offices de tourisme**

**Travaux sur l'harmonisation de la taxe de séjour**

Lancement étude « **Stratégie touristique du Grand Bergeracois** »

**Réalisation de l'état de lieux du schéma d'accueil et de diffusion de l'information**

### CHIFFRES MARQUANTS

2 réunions techniques taxe de séjour (14/02, 21/05,

24 simulations d'harmonisation de taxe de séjour (réel et forfait)

24 projections cas concrets

2 réunions de présentation taxe de séjour 24/07, 31/07

1 feuille de route stratégie touristique

2 réunions techniques SADI (14/03, 29/08)

## DÉLÉGATION GÉNÉRALE DU GRAND BERGERACOIS

## TOURISME

## NOUVELLE ORGANISATION TOURISTIQUE DES TERRITOIRES

## STRUCTURES CONCERNÉES

CC Bastide Dordogne Périgord  
 CC Portes Sud Périgord  
 CC Montaigne Montravel et Gurson  
 Communauté d'Agglomération Bergeracoise  
 Office de Tourisme des Bastides Dordogne-Périgord  
 Office de Tourisme Bergerac - Sud Dordogne  
 Office De Tourisme Portes Sud Périgord  
 Conseil Régional Nouvelle-Aquitaine  
 Porteurs de projet

## + D'INFORMATIONS

Nathalie GIROL : Chargée de mission  
 0553273087 [n.girol@la-cab.fr](mailto:n.girol@la-cab.fr)

## CHIFFRES MARQUANTS

2 réunions techniques taxe de séjour 14 février, 21 mai  
 24 simulations d'harmonisation de taxe de séjour (réel et forfait)  
 24 projections cas concrets  
 2 réunions de présentation taxe de séjour 24 juillet, 31 juillet  
 1 feuille de route stratégie touristique  
 2 réunions techniques SADI 14 mars, 29 août

Anne-Claude TUSSEAU	- Déléguée Générale Grand Bergeracois - Chef de Projet Territorial - Chargée de Mission PAT	05 53 27 30 01 <a href="mailto:ac.tusseau@la-cab.fr">ac.tusseau@la-cab.fr</a>
Aurélien TIXIER	- Secrétaire	05 53 27 30 26 <a href="mailto:a.tixier@la-cab.fr">a.tixier@la-cab.fr</a>
Cyril CLUZEAU	- Administrateur du site Internet de destination touristique et du blog	05 53 27 30 42 <a href="mailto:c.cluzeau@la-cab.fr">c.cluzeau@la-cab.fr</a>
Jérémy RIGAudeau	- animateur Réseau Métiers d'Art	05 53 27 30 09 <a href="mailto:j.rigaudeau@la-cab.fr">j.rigaudeau@la-cab.fr</a>
Karine MAILLETAS	- Gestionnaire des Fonds Européens Leader	05 53 27 30 71 <a href="mailto:k.mailletas@la-cab.fr">k.mailletas@la-cab.fr</a>
Nathalie GIROL	- Chargée de Mission Tourisme	0553273087 <a href="mailto:n.girol@la-cab.fr">n.girol@la-cab.fr</a>
Sandra TEULET	- Animatrice-coordinatrice des Fonds Européens Leader	05 53 74 59 55 <a href="mailto:s.teulet@la-cab.fr">s.teulet@la-cab.fr</a>



# Communauté d'Agglomération Bergeracoise

Domaine de la Tour « La Tour est »

CS40012— 24112 Bergerac Cedex 05 53 23 43 95

Mise en page : Service Communication

Rédaction : Service Communication

Photos et illustrations : Service Communication, Adobe Stock

Imprimé par nos soins

<https://www.la-cab.fr/>